臺灣日日新報 夕刊
三月六日
夕刊定價一部二錢
編輯兼發行人 佐々木 (臺北市榮町四丁目參拾貳番地)
發行所 臺灣日日新報社
基隆支局 臺中支局 臺南支局 花蓮港支局 大阪支局 東京支局

國府と共産黨の安協

容共が表面化すれば重大決心も已むなし

格別の影響はあるまい 外務省の觀測

【東京六日發】國民政府と共産黨との間に安協成立するに正式決定を見たとの上海來電に關し外務當局は

容共反對は支那の大勢であり不振の共産軍は西安事件を好機として從來の反府を抗日に塗り替へこの際國民政府と妥協するに若かずとなしてその軍閥的存立を僅かに維持せんとするに至つた情勢であるから、この安協は格別の重大な影響をわが國に與へることはあるまい、併し万一この安協によつて國民政府の政策の表面に容共のイデオロギーが顯はれ來つた場合には帝國政府としては防共の國是からも國民政府に警告を發するは勿論重大決意をなすの已むなきに至る外はあるまいと安協の眞相探求に努めてゐる

容共は恐らく一時的

重視の要なし(川越大使談)

【南京五日發同盟】國民政府と共産黨との安協成立に關し五日川越大使は左の如く語つた

本質的に見て現在の國民黨と共産黨とは全く相容れぬものであり、この點については蔣介石、汪精衛兩氏とも相當はつきりした認識を持つてゐるやうであるが、只國民政府側は討伐困難な事情にあり、共産黨も亦戰術變更の必要に迫られてゐるので、ここに安協成立の可能性がある訳であるが、種々の點から見て恐らく一時的のものではないかと思ふ、從來容共と言へば共産主義を取り入れることを意味したが今度の主義上の容共ではなく地域的の容共即ち特別區としての存在を容認する意味のものと思ふ、從つて國民政府が共産主義を採用し政策的に大轉換を來すものと解すべきではあるまい、余としては國民政府と共産黨との安協問題は假令事實としてもそれが現在の程度に止まる限り實際問題としてさう重大視する必要はないと思ふ

治外法權の撤廢交渉開始か

日本の態度に重大關心を拂ふ

王外交部長が就任して

【南京五日發本社特電】新外交部長に就任と同時に治外法權撤廢の交渉を開始するとの説があるが之に對し外交部當局は部長も未だ正式に就任しておらず、斯る問題については未だ何も聞いてゐないと確答を避けてゐるが、治外法權撤廢は支那年來の國民的要望だから王寵惠氏就任に際しては前部長張群氏就任の際と同じくその方針を声明する事は勿論豫期される、ただその時期と方法については支那側でも愼重の態度を執る方針で特に日本の態度如何に重大關心を持つてをり今直ちに交渉開始の挙に出るものとは思はれず、先づ右原則を明らかにした上徐ろに列國の出方を打診する態度を執るものと見られる

王寵惠部長の對日外交方針

平等の地位を主張

【上海五日發同盟】王寵惠氏は八日外交部長に就任する機會に重要外交宣言を發表して國民政府の外交方針特に對日政策に關し所信を表明することとなつた、右に關し王氏は五日支那記者に對し、對日外交方針に關する左の談話を發表した

余の對日外交の抱負は一昨年渡欧の途次日本における廣田前首相と會見の際披瀝した所信即ち

一、支那は國際法上一切平等の待遇を享受すべきである、日支外交も亦須らく完全な平等の地位に立つて行はるべきである

二、外交の原則は外交の常道に依つて進行し以て兩國の國交を調整すべし

三、日支雙方は相互に誠意と友誼をもつて東亞の平和確立に進むべきである

の三原則に立脚して國交の調整に當らんとするものである

政友初代行委員會 政友會の代行委員に就任した鳩山、前田、島田、中島の四氏及安藤幹事長は二日午前十時九段の鈴木前總裁邸に參集、安藤幹事長の挨拶に引續き四委員より前總裁に對し交々就任の挨拶を行ひ終つて初の代行委員會に移り選擧法改正案、交付金問題に關し種々懇談した【寫眞は、向つて右から鳩山、鈴木、安藤、中島、前田、島田の諸氏】

平時未曾有

空軍の豫算 八千八百萬磅

英政府、白書で發表

【ロンドン五日發同盟】英國政府は五日白書を以て總額八千八百五十八万八千六百磅に上る一九三七—三八年度空軍豫算を發表した [illegible]

新國防公債を佛國政府が發行

國民の愛國心に愬へて

信用回復に悲壯な努力

【パリ五日發同盟】フランス政府は八日新國防公債を發行するに決し、ブルム首相はルブラン大統領を始めカイヨウ元藏相、エリオ元首相、ジャネリー元フランス銀行總裁等を總動員して國民に對し國際情勢の逼迫を説き、其の愛國心に愬へ、挙つて國防公債應募を要請することとなつたが公債發行の時日はフラン貨の水準即ち對米二十一法五〇見當に釘付けし將來この相場で平價切下げを斷行する事を意味すると信ぜられる、公債發行額は不明であるがラヂオ・キャンペーンでは

一、金自由市場再開
二、政府の緊縮健全財政方針
三、國防公債發行

等ブルム首相の三大方針を說明、國内の信用狀態の回復に悲壯な努力をしてゐる首相を支持するやう要請するものと豫想される

政府委員と密談する米内海相(二月衆議院豫算第四分科會にて)

金自由市場を國内に設定

佛國務會議で決定 コムミユニケ發表

【パリ五日發同盟】フランス政府は五日午前十時から臨時國務會議を開き、財政金融對策につき協議した結果、國内に金自由市場を設定し當日の相場を以て金を買上げるに決した、會議散會後次の如きコムミユニケが發表された

一、フランス政府は一九三六年九月二十五日の英、米兩國との通貨協定を依然財政政策の基調とする、從つて為替管理を排撃する
一、政府はフランス銀行に對し金輸入並に國内で金を賣買する權限を要求す
一、フランス銀行は三月八日より毎日當日の相場で金を買上げる
一、フランス銀行總裁ラベリー、副總裁リスト博士、印度支那

佛蘭西銀行の金買上方針

【パリ五日發同盟】フランス銀行は三月八日より當日の相場をもつて金を買上ることに決定した

砂糖市場は人氣惡化 フラン切下で

【東京五日發本社特電】砂糖市場はフラン切下げ率決定を傳へて前場引際に至り人氣惡化し、先物は十三円七十八錢と低落、發表後更に七十一錢と前場寄付き八十三錢の高値より十二錢方低落、大引けは七十七錢と小康狀態を示したが今回フラン切下げ率決定に對する今後の影響については左の如き觀測を下してゐる

フラン切下げによつて今後のポンド貨は自然軟調を呈するものと見られ、このポンド貨に關聯をもつギルダー貨も自然低落することとなり、從つてジャワ糖の日本への輸入採算も低下することとなり、それだけ人氣的惡影響を及ぼすことは避け難い、然しニゲアスの從來の態度から見て為替が更に低落せば日本向けの賣値を引上げるものと見られるので実際的にはさしたる影響はない、一方國内の需給關係も良好だから大局に影響なからう

歳出を削減

公債募集を制限 佛國務會議で決す

【パリ五日發同盟】フランス政府は五日の國務會議の結果通貨對策以外に歳出を削減し且つ國防公債以外公債の募集を制限するに決定した

民政黨聯合會で原案承認に決す

けふ議員總會にかけ政民の共同決議にす

附帶決議

【東京六日發】五日午後開かれた民政黨の豫算案に對する黨の態度決定のための幹部と役員委員との聯合會で工藤鐵男、川崎克、東幸太郎、渡邊銕藏氏等強硬派は修正意見を主張し、黨首腦部が黨の機關に諮ることなく附帶決議を附し無修正承認の方針を内定したのは早計に失するものであると飽くまで修正を固執したに對し一宮房治郎、櫻井兵五郎其他諸氏から「重大なる附帶決議を附し政府を承認することが安當である」と修正に反對し互ひに譲らないので結局採決の結果多数をもつて原案承認に決し、引續き附帶決議の内容協議に入り

一、軍事費見合せ額に關してはこれを先例とせざること
一、人權蹂躙根絶に關する件
一、中央地方を通ずる根本的稅制改革と國民負擔均衡に關する件

の三点につき附帶決議を附すために小山松壽、坂東幸太郎、中村三之丞、櫻田豐吉、一宮房治郎、内ケ崎作三郎、勝正憲、櫻井兵五郎の八氏を起草委員に舉げ、起草を終り次第六日の議員總會の承認を經て兩黨幹事長間に打合せ政民共同決議とすることとなる筈である

革命政權の抗議

佛蘭西は一蹴か

ただ獨伊の動向重視

【パリ五日ベルテイナツクス特派員發】フランス政府は四日午後スペイン革命政權よりスペイン領モロッコ問題に付き抗議通牒を受け目下パリ滞在中のモロッコ高等弁務官ノゲス氏と協議し對策協議中だが佛政府としてはフランコ政權を承認しておらず [illegible] 革命政權の抗議は別段問題とせず一蹴するとみられるがその背後には明らかに獨伊の手が動いてゐる事が看取される、獨政府はこれによりスペインに於ける從來の行動を正當化せんとするものだ、佛政府はスペイン領モロッコが [illegible] となることを防止し且つスペイン前の現状に復するよう種々考慮してゐるが獨伊兩國政府の右態度は益々佛政府の方策を困難化するものだ

ゼ電氣會社が勞資會議開催

團體交渉權獲得運動擴大す

【ニューヨーク五日發本社特電】アメリカの [illegible] ゼネラル・モーターズ會社等に有力な支配力を有するモルガン商會の勞働者に對する態度が大いに緩和されて來た事を示すものであつて此の意味で頗る重視すべきものだとなしてゐる、尚ロックフエラー財閥所屬の各興業であると見られてをり一般の注目は此の方面に集注されてゐる

砂糖追加供給

糖聯で協議

【東京五日發】日本糖業聯合會では五日午後三時半より丸の内日本工業倶樂部で各社協議會を開催し第二次國内消費糖追加供給問題につき協議の結果

第一種糖六万ピクル、第二種直消糖及び耕地白糖七万ピクル、合計十三万ピクルの追加供給を行ふことに決定し、而して今後三月中に追加供給の必要を生じた場合は市場の実状に即して適宜處分する筈である、尚昭和十一年度砂糖供給豫定數量に對し新糖見出しの形式で今月まで追加供給された數量は第一次二十万ピクル、第二次十八万ピクル及今次の十三万ピクル總計五十一万ピクルに達した

共産黨より兩巨頭除名

ブハーリンとルイコフ氏

【モスクワ五日發同盟】共産黨中央執行委員會は五日午後ニコライ・ブハーリン及び前人民委員會議長ルイコフ兩氏を共産黨より除名した、兩氏は反革命運動に加担した廉で近く公判に附される事になつてゐる

その日その日

○二十八億といふ開闢このかたの大豫算が、無修正で通る 正に非常時風景の一つ

○抗日人民戰線の統一を口實に國民政府は共産黨を丸め込んだと思つてゐる、バカし合ひ

○苟くも、抗日人民戰線の活動が表面化して來ると、對日挑戰だ、結果は頗る重大

○ニユーヨーク市長が、ヒトラー總統を惡罵し問題化す、批評は自由でも、他國民への惡感情は國際的に禁物

○ドイツ的派手と、ヤンキイ的自由主義との妙味ある對立

○英國の朝野が、基隆事件をバカに氣にしてゐる、〝解決さへすれば〟などと、まるで高飛車

○総督さんの訓示を、良くも悪くもするのが地方の行政警察官、台湾統治の第一線を受持つために

人事

▲加藤恭平氏(台灣拓殖社長) 七日朝南部より歸北
▲久宗董氏(台灣拓殖副社長) 七日朝南部より歸北(鐵道ホテル)
▲星一氏(星製藥社長) 七日朝南部より來北(鐵道ホテル)九日ダグラスにて歸京
▲西島敏行氏(大阪帝大教授) 六日來台(鐵道ホテル)
▲永田涼風氏▲梓本誠一氏 六日來台(鐵道ホテル)
▲古賀保一氏(日本食料工業高雄出張所長) 六日ダグラス機にて上京

◇無絃琴◇

中研の中澤博士曰く「木材を細かく片に切り之に熱り(?)を加へて醱酵せしめれば酒精が出來、之に依つて無水酒精を製作し得ることは、數十年前に既に本邦技術者に依つて考へ出され、技術者間では寧ろ常識となつて居る▲ところが之を實際の工業に移すに至つて高々何万円かかるといふので、或は官營とか工場の首腦者とかがウンと言はず實行に移さなかつた、然るに昨今燃料問題の急に迫られて [illegible] ドイツから [illegible] ラー法といふ [illegible] 法は別に珍らしいものでは無くて、既に本邦技術家から數十年も前に案出され、折角實行に移すやうにと勧說して來たところのもの以外の何物でもないのだ、僅かに數万円で實行の出來る新処理法を日本人學者が苦心して出せば駄目で、ドイツの學者なら三百何十万円でも惜まずして進んで買ふといふ此の心理狀態は何といふことか、我れ〳〵には到底解しかねる」と學者らしく痛慨してゐた。

愛すべき哉 (128)

武田麟太郎 作
富永謙太郎 挿繪

早春の蕾 (十)

彼女一流のやり方で部屋の窓を押開け、猜子は少し高台になつてゐるそこから、町を見下して、

「——さすが大阪ね、煤煙で曇つてるぢやないの」

鉛色の空が白く照き渡つて雪景色と陰鬱な調和をなしてゐた。

「——此処は夜になると南の歓楽地帯が美しく映えわたるんですよ」

マダムは女中に飲み物を言ひつけておいて、一緒に窓に立つた。

「——あの、エッフエル塔みたいなのは何なの」

「——あの下が新世界といふ、まあ浅草みたいなとこなんですよ、塔を通天閣と呼んでるんですけど」

「——却々洒落れてるぢやないの」

「——ところが行つてみれば、とてもざわついた汚い盛り場です、尤も大衆的ではあるけれど」

割り烹の綺麗な青年が近寄つてゐるのだ。

若者達が言つた。

「——行つてみたいなあ」

「——何時でも御案内しますよ」

部屋は入口の間を加へて三つに仕切られてゐた。外國式といふか一寸氣のきいたホテルめいた設備であつた。ベッドや洋服箪笥や其他机椅子の贅沢な調度も適度にそろつてゐた。

「——お氣に召しましたかしら」

マダムは渡川に媚びた様に見上げた。

テーブルを圍み茶を飲んだ。

「——生憎スチームを通してないものですから」

女主人は電氣ストーブの首を直してゐた。

一通り語が済むと、渡川たちは引揚げて行つた。

「——寿川さんのベッドはどちらの部屋にしませうか」

女中に對して女主人の [illegible] をはこばせてきた。

「——一緒の部屋ぢや困るわ、うるさくつて」

渡川は如何にも愉快さうに笑つた。

「——さうですか、おや」

女主人は二人の顔を見較べてゐた。

「——いいのよ、いいのよ、こちらの控の間に寝るわ」

「——女中さん、迷惑をしないで運んでよ」

「——駄目だよ」

此処で帯ひたてるのも変なものであつた。彼は部屋から出ようとすると、マダムが

「——どちらへ」

と、聞いて、明らかに不機嫌な様子を見て、彼女はどう [illegible] たものかと首をかしげた。

「——いや、一寸電話をお借りします」

「——ああ電話なら」

彼女はホッとしたやうに眼んだ。

「——お部屋に卓上電話がございます、外線へ繋げますが」

彼を伴つて戻るのであつた。寿川は芳江に電話をかけようと考へてゐた。八木支配人の属してゐる興行会社の番號をしらべて、そこを呼出してもらふ事にした。

猜子は少し気色ばんで皮肉に口を歪めた。

「——だれを呼ぶの」

「——きまつてるぢやないか」

「——さうねえ」

猜子はしよげて

「——ここへ呼ぶの」

「——勿論だ」

ベルが鳴つた。先方の興行会社が出たと交換手が告げるのだ。

「——もし〳〵、八木さんの秘書の清水さんにいらつしやいませうか」

秘書の家を去つた芳江の噂を云つた。一寸お待ち下さいと、對手の女は云つた。渡川はジロリと猜子の顔を見て下唇をためた。

けふ地久の佳き日
新公園で報國祭
雄々し五千餘名參加し
報國の赤誠を示す

地久の佳節、陽もうららかに照る六日、皇后陛下第三十四回の御誕辰の佳き日、日本女性の記念日として全國に於て婦人報國祭が行はれたが、台北市では愛國婦人會台灣本部台北州支部、市分會合同主催の下に同日午前十時半から台北新公園廣場で擧行された、小林總督夫人を初め紋付の會服に威儀を正した愛國婦人會、愛國子女團と染めぬいた赤い襷の愛國高等技藝女學校生徒、裁縫部女子事務員、モンペ、トモエ、ボタン等の女給、それに市内の各女學校、小公學校女生徒一般婦人等參列者の總數五千餘名に達し式場にたてられた報國祭の大幟が早春の微風にそよぎ廣い新公園が女性一色に塗りつぶされた、定刻熊井本部主事の開會の挨拶があり國旗を掲揚し、皇大神宮、宮城を遙拜、山縣內務局長夫人（森岡長官夫人は上京不在）は日本婦人の龜鑑と仰ぎまつる國母陛下の御誕辰を壽ぎ奉りこの佳き日に婦人報國祭を開催して非常時に處する婦人の報國精神の徹底につとめられんことをとの式辭を朗讀、次で三輪州內務部長夫人（藤田支部長代理）は別項の如き宣言文を朗讀し石井台北市尹は　天皇　皇后兩陛下の万歲を三唱、午前十一時式を閉ぢた、閉式後小林總督夫人をはじめ愛婦幹部一千餘名が台灣神社に正式參拜した、又午後六時からは市公會堂で地久節奉祝映畫と舞踊の夕が催される筈

宣言文

我國の現狀に鑑み我等婦人の責務洵に重大なるを痛感す同心協力愈々操守を固うし以て萬國無比の國體を擁護し益々國運の進展に寄與せんことを期す

御下賜品を傳達

愛育保育園台北支部に對し畏き邊りより御下賜品を賜はつたので、台北州では六日午前十一時同園代表者佐竹氏に對し三輪內務部長より有難き思召を傳達した

天機並に御機嫌を奉伺

地久節の佳辰に際し小林總督は六日　天機並に　皇后　皇太后兩陛下の御機嫌奉伺の電報を奉呈した

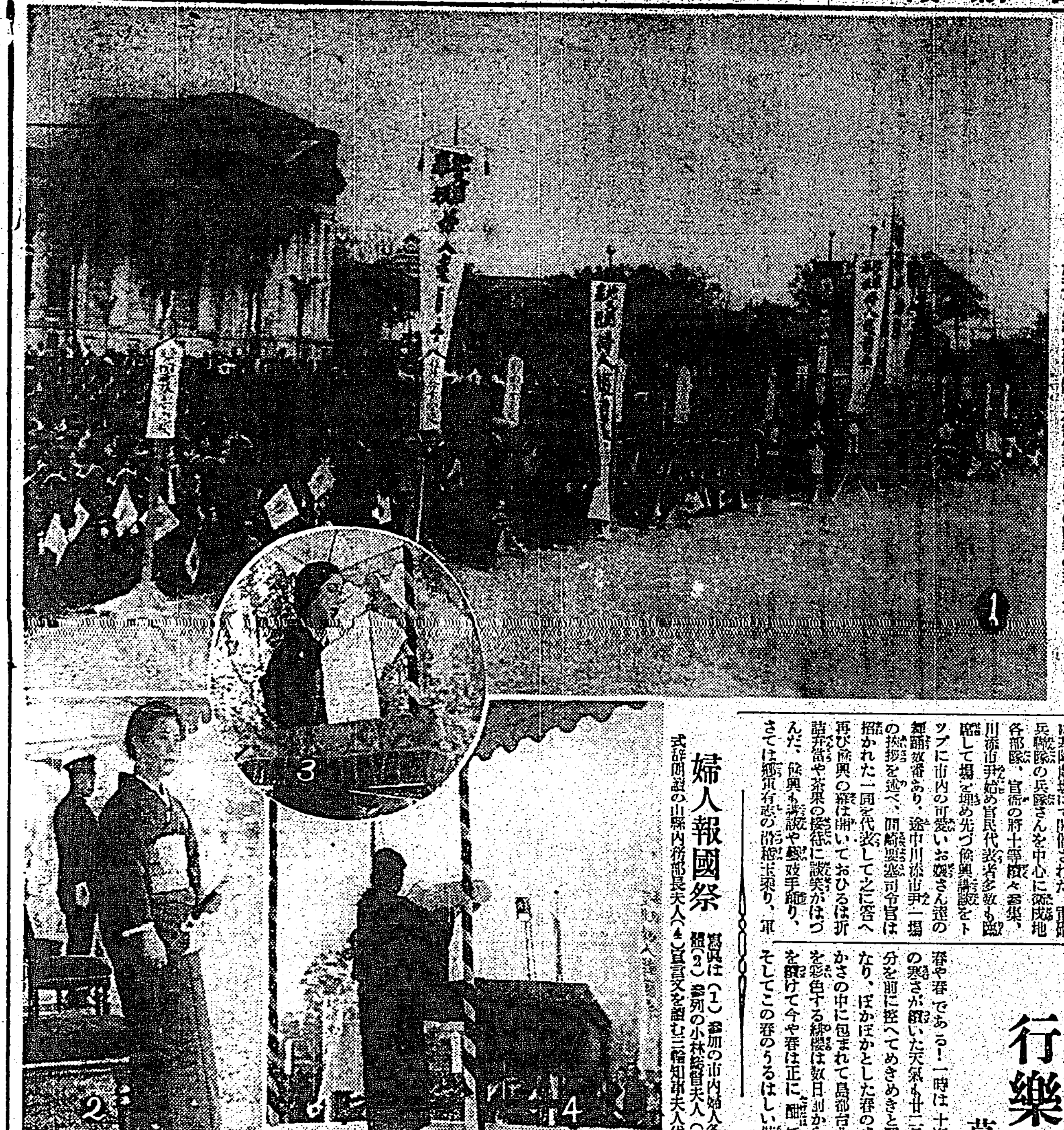

御仁愛の御心を拜し
恐懼感激に堪へぬ
小林總督謹話

地久節の佳辰に際し　皇后陛下に於かせられては畏くも全國の育兒院、乳兒院、養老院等の乳幼兒保護施設に收容される乳幼兒に對し菓子料を御下賜あらせらるゝの御沙汰があり小林台灣總督は左の如く謹話を發表した

今般　皇后陛下に於かせられましては畏くも地久節の佳辰に際しまして全國の育兒院、乳兒院養老院等の乳幼兒保護施設に收容せらるる乳幼兒に對し御菓子を御下賜あらせらるる旨の御沙汰があり本島に於ける愛育保育園台北支部、高雄天主公教會孤兒院も右御仁慈の思召に浴することとなりましたことは誠に恐懼感激の至りに堪へない次第であります、我が皇室におかせられましては常に各種社會事業に對し深く御軫念あらせられ有難き御仁愛の御心を民草の上に垂れさせ給ふことは洵に恐懼措く能はざる所であります、總督府當局と致しましては將來益々斯業の為め精勵以て御心の万一に酬い奉らねばならぬと存ずる次第であります

兵隊さんまで餘興に飛入り
基隆の軍人慰安會

【基隆電話】基隆市の現役軍人慰安會は既報の通り六日午前九時から郷軍始め官民有志合同主催の下に基隆劇場にて開催された、重砲兵隊の兵隊さんを中心に衛戍地各部隊、官衙の將士等續々參集、川添市尹始め官民代表者多數も臨席して場を埋め先づ餘興講談をトップに市内の可愛いお嬢さん達の舞踊數番あり、途中川添市尹一場の挨拶を述べ、間崎要塞司令官は招かれた一同を代表して之に答へ再び餘興の幕は開いておひるは折詰弁當や茶菓の接待に談笑がはづんだ、餘興も漫談や劍戟手踊り、さては郷軍有志の浪曲まで飛入り、軍

婦人報國祭

寫眞は（1）參加の市内婦人各團體（2）參列の小林總督夫人（3）三輪知事夫人代理式辭朗讀の山縣內務部長夫人（4）宣言文を讀む

部落振興研究會

【新竹電話】新竹州主催部落振興會研究會は五日午前十時より中壢郡觀音庄新坡公學校に於て開催された、赤堀知事、森田內務部長、拔井教育課長他州下郡振興課長、街庄書記、各部落振興會關係者等七百名參集、開會に先立ち知事以下全員同庄草漯部落の活動狀況、大厥拳羅狀況、衛生思想普及狀況、下水溝設備狀況等を視察、其處に部落飛入りとして第一、第二兩中隊の勇士が舞台に立つなど非常に歡をつくして誠に和氣藹々たるものあり前後に台日ニュースやその他映畫を觀賞して午後三時すぎ散會したが非常に盛會であつた

場に一同着席、十時より開會、宇部教化聯盟振興會指導に就て」他九項に亙り九氏より研究發表あり一同得る所多く午後六時閉會した　砂口新坡公學校長の「學區內社會教化狀況」

お役人さんの服制
愈よ改正か
各部局や官衙長宛に
督府人事課から實情を紹介

總督府では現行文官服制の改正を計畫中である事は既報の通りであるが、之が改正は全島一万數千の官服着用者ひいては數万の家庭にも直接影響する事とて所管人事課では廣く各部局及各官衙の希望を聽取し最も實情に即した改正を為す必要を認め六日付で各部局及官衙長宛に左記の如き照會を發し四月十日迄に回答を求めその結果に基き具體的改正に取かかる事になつた

△現行文官服制改正の件

イ、衣袴の地質羅紗台地リンネルを地質適宜に改正救援（色は從前通り）

ロ、奏任肩章總二寸を二寸五分とし、判任肩章に新に二寸六分五厘程度の總を附す

ハ、其の他服制に對する希望事項

△雇員服制制定の件

現行文官服制に近似したる雇員服制制定の可否、樣式に對する希望

解決の曙光見出されず
山ヨの爭議團は無電山にピクニック

【基隆電話】第二日目を迎へた基隆山ヨ運送店解雇人夫の爭議團一同は綠町雜城に元氣な身體をもて餘し天氣もよいので六日朝弁當持参で無線電信山にピクニックとしやれこみ大いに氣勢を擧げたが、資本方の交渉はその後依然として停頓狀態、警察當局方面や關係者又は海員組合等積極的に調停に乘出しつつあり、惡化の模樣はないが六日午後一時までにはまだ何らの曙光を見出さなかつた

あすの日曜は
行樂の花見
草山地方は花盛り

春や春である！一時は十度以下の寒さが續いた天氣も廿二日の春分を前に控へてめきめきと暖かくなり、ほかほかとした春のさはやかさの中に包まれて島都台北近郊を彩色する緋櫻は數日前から滿開を續けて今や春は正に『酣』であるそしてこの春のうるはしい裝ひに更に榮光あれかしとじめじめとした天氣も九日頃から回復し六日は穩かな陽光さへ仰がれ七日の日曜日は台灣北部海上から東北東へ進む七九六ミリの低氣壓を考慮して曇り後驟雨模樣となつてゐるが概して天氣は惡くない模樣であり、たとへ驟雨が來ても高氣壓性のじめじめしたものでなく一時的のものであるものの樣であるから紅色に燃ゆと君が春を謳ふ緋櫻のあでやかな眺めを觀賞するには恰好である

櫻の名勝地

春のさはやかさ、天氣の朗かさ、緋櫻のあでやかさ……と三拍子揃つて多い所もあれば少ない所もあ（たそのあでやかな緋櫻も所によるが先づ第一に指を屈すべきは草山附近一帶の櫻であらう

◇草山苗圃の櫻　これは貴賓館の附近にある苗圃に四、五十本位滿開、榮栗園から五、六百米位離れ徒歩で四、五分位で行ける

◇竹子湖の櫻　これは竹子湖の山莊前の涼山附近に同數位あり五、六十本位滿開、草山榮栗園から四キロ位離れ徒歩で四、五十分位

◇山本氏別莊の櫻　大屯ホテルの右手前、百餘本もあり滿開の由で附近に三十尺もある湯の瀧の壯麗な眺めもある、草山から三キロ位離れてゐる

次は新店の櫻であるが之は烏來から移植したもので、多少滿開期を過ぎてゐるが紅く陽光にかげろふ眺めは又格別、場所は文山郡役所左高台の新店公學校前であるが淡水郡北新庄子にある緋櫻も滿開である由

……ると豫測されてゐる、因みに面天平の十八分にある吉野櫻や大島櫻は三月下旬から四月初旬にかけて滿開である由

日本一で等良い電球　トウラップマン　臺灣電球販賣株式會社

怪文書を配布
一時跡を斷つてゐたが
政變を機に全國の青年將校へ

【大阪五日發本社支局特電】怪文書取締規則を設定以來當局の嚴重な取締に漸くその跡を斷つてゐた所最近新聞社等へ一派の怪文書が最近に至り又もや廣田內閣瓦解、宇垣內閣流產、林內閣成立等の目まぐるしい政變に乘じ暗躍し全國の青年將校宛に頒布した模樣あり大阪憲兵隊では非常時局の折柄事態を重大視し發行場所と目される方面の東京憲兵隊に取調べ方を通牒追求中で注目される

銀栖鳳から發火し
無殘！十名燒死
原因は調理場の不始末

【[illegible]六日發】[illegible]は營業場を失ひ無殘の死を遂げた[illegible]原因は調理場の火の不始末から[illegible]しく損害は約卅万円の見込である

小公學校兒童が內地へ修學旅行

台北市內小公學校兒童の內地修學旅行は四月四日台北發、廿二日歸北の豫定で大阪、奈良、宇治山田、名古屋、東京、鎌倉、日光等を見學するが小學校からは樺山小學校長井上靜外職員十一名生徒百九十名、公學校は田龍山公學校長外十名生徒百名である

城南分會市內行進

台北市鄉軍城南分會では一千八百名の正會員に對し假設召集令狀を交付、十日陸軍記念日に際し午前六時建功神社前廣場に集合、城南地區防衛團と合流市內行進に參加する

市役所は四月移轉

都市計畫係、觀光係、米穀統制係其他の係の新設、職員の增員に伴つて現在でも手狹を訴へて居る台北市役所では四月早々樺山小學校の新築移轉と同時に現在の樺山小跡に數課の移轉を行ふ事となつたが、一階は會計、營繕、庶務の三課、二階には市尹、助役の各室、及び文書、土木課が移轉し、現在の市尹室は取壞し、助役室には敎育課が移る事となつて居る由

メガホン塔

▲市內西門町の某映畫館よ徹底的に南京蟲の征伐をやつてくれ（映畫ファン）▲工場內に於ける本島人賭博が多い、當局の取締を乞ふ（アル中）▲台北市公會堂の娯樂室には時計がありません（一市民）▲兒童を敎育するために變テコな廟は取壞し神社を建立せよ（父兄）▲若婦人樣よ店員を女中と間違へない樣にして下さい（店員代表）▲演文欄廢止を斷行された今日だ台灣

近頃[illegible]の整理をして[illegible]新北投[illegible]▲傳說[illegible]分讓して下さる方はありませんか（下積み生）▲二二〇五番の自轉車を御發見の方知らして下さい（錦町五八野上生）▲神田村附近に野良犬が二十匹位る居ますから野犬狩して解剖用にしてはいかがですか（附近住民）▲目下工事中の古亭橋は近く竣工と同時に改稱するさうだが中和橋と命名しては如何（愛橋生）

あすの天氣

台北地方　東の和風曇後驟雨
北部　北東の疾風曇後驟雨
東部　北の和風曇一時晴
西部　北の和風曇後驟雨
南部　北の和風晴後驟雨

概況（六日）七七四粍の高氣壓はバイカル湖方面にあり、南東に移動し、七五六粍の低氣壓は本島北部海上及九州西部海上にあり東北東に進む模樣、本島の天氣は北部が曇他は晴、近海は南東の和風晴又は曇海上は穩であります

府報號外添附　七日附夕刊
府報の號外を添附

潮汐（七日）

	滿潮 前	滿潮 後	干潮 前	干潮 後
基隆	七・四五	四・一五	一・二五	[illegible]
淡水	七・三〇	六・三〇	〇・〇五	〇・二〇

各地溫度（三月六日午前十一時）

恆春	二九・〇	台中	二五・三
台東	二六・九	台北	二三・九
高雄	三〇・三	基隆	二一・四
台南	三〇・九	那覇	二三・五
澎湖	―	鹿兒島	一六・四
阿里山	二・四	長崎	一二・一
花蓮港	二六・九	石垣島	二五・六

今晩の映畫

◎芳乃館　午後十二時上映
1 台日發声ニュース　六時三十分
2 武道傳來記　六時四十分
3 豪快男一代　八時〇分

◎國際館　午後零時十分上映
1 電波に聽く　六時十分
2 第三階級　六時五十分
3 台日發声ニュース　八時卅七分
4 シャムパン・ワルツ　八時四十七分

◎タイゲキ　午後十一時半上映
1 靜かな十六夜　六時五十分
2 曉の爆擊隊　八時〇分
3 台日發声ニュース　八時三十分
4 新道　八時四十分

◎新世界館　午後十二時半上映
1 俠乃御嶽嵐　六時三十分
2 發進俠走王　七時三十分
3 單騎突進　八時五十分

◎大世界館　午後十二時半上映
1 台日發声ニュース　六時三十分
2 死刑か無罪か　八時三分
3 第2情報部　八時九分

北州[illegible]長島之彥儀[illegible]三月[illegible]告別式[illegible]

妻 長島蓮子　父 長島富永　兒 長島信三　親戚代表 和田義啓　友人 水野益治　山下幸作　野田通儀　中原二郎　吉田德一　江島澤之造　田中條逢　李阿淋　代 范榮

病人の食物　カユ、重湯、牛乳、玉子以上　粉末テルミ　病醫院御採用　試食品送呈　賣店にあり　大阪市西區京町堀　笹屋商店

臺日案內　料金[illegible]

書籍　新刊 常用語辭典　臺北市榮町壹丁目　新高堂書店
醫院　X光線新設　兒科內科 小林醫院（入院隨意）臺北大和町
內地土産　木瓜と桶柑　矢野商店　臺北本町電三二二三番
おみやげ品とタンスの御用は 榮町 三共舍へ
樂器　オルガンピアノ　臺北老松町二ノ三電二四九三 小林鐵修
寫眞　8ミリ 小型映畫時代來る コダック現像　臺北市榮町 西尾商會
カメラ新古交換買入　榮町二 フタバ寫眞機店
新品中古品共在庫豐富 カメラ　臺北京町二 南光寫眞機店
時計眼鏡　和田はメガネ專門　臺北本局前商銀通り
メガネ專門 金光堂　學生優待　兒玉町貳
メガネ專門 日光堂　臺北市表町二ノ一〇
山內のメガネ專門　榮町一總督府前
料理屋　壽司天ぷら 魚文　都通り
料理仕出し 辨金本家
紙文房具　新入學の御用意は 本町のエビスヤ文具店で
電器機具　最新式電湯パーマネントウエーブ機完成　二年保證　三立社電機工作所
安心で經濟的 電氣孵卵機　孵化承ります　西門市場
金融　電話商品券 賣買金融　榮地町一ノ四 旭屋支店
恩給者は先づ照會を　臺北末廣町一 丸昌
商品券並債券電話 賣買入　臺北郵便局前 大成社
電話商品券 賣買金融　建成町二 正和商事
給料生活者に小口月賦金融　建成町
恩給年金低利立替　臺北明石町一ノ二二 退職信用組合
藥種商　大丸藥局　本町三丁目
淋病に黑燒　あけびの黑燒 研究所
吸入用酸素　臺北第2世界館前 中央藥局
洋服　御洋服と制帽の御用命は 本町二 スミカ洋服店
新學子供服　本町 日進マーケット

幟　五月幟 角力幟 其ノ他　臺北市新起町　森染工場　電三一一九

アース　強力殺虫劑

佛壇佛具　近づく彼岸の御用意に　臺北市京町一 松原佛具店
純無煙炭と各種燃料　東門市場前 カネモ商會
金儲　新發明溫泉エキス大販賣人募集　六車製藥研究所
二等金牌受領 玄米精乳と牛乳　長命軒
ヒノデ便所香水 芳香液　香の良いのは天下一品
上山測量部　臺北市東門市場裏 電一七八四番
佛具花環　西門市場通り 電一九三七
運命透視　伊東敬峰
宛名印刷　案內狀の發送は正確な 川本宛名印刷所へ
春の新柄婦人子供服地　臺北市京町 秋本糸店
正絹帶 特價　臺北市京町 秋本糸店
春正絹帶物　臺北市京町 秋本糸店
春蒔タネ各種新着　臺北市 ヤマト種苗園
風味の良い平戸の搾味噌　臺北榮町 日本味噌
雜件
組立式の文化卓子椅子　村井商行
ランドセル 手提鞄　村井商行
春子供服 婦人スエーター スカート 最新型荷着　村井商行
婦人絹長靴下 子供靴下 各色各種　村井商行
パラソル ハンドバッグ 晴雨傘 女生傘 新荷着　村井商行

パピリオ
世界一の粉白粉が日本で出來てしまつたのです。
新發賣 粉白粉（十二色）六十錢

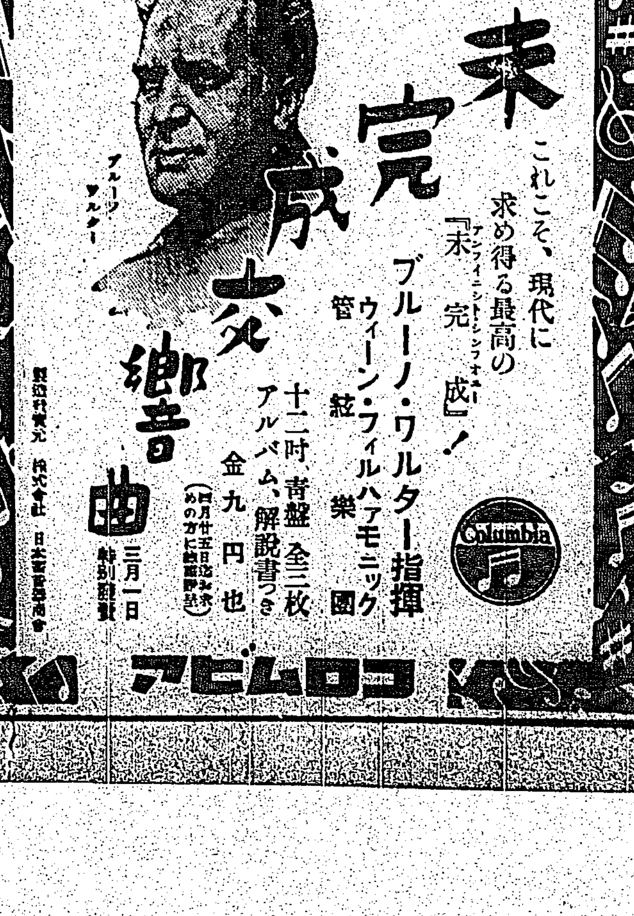

曉星雙紙（1）

田中貢太郎作　河野通勢畫

黄金燦爛（一）

町田忠左衛門の家の臺所では、隱居の重翁が六疊の室の中央に据ゑた楽焼きの壺をぢつと見てゐた。壺は高さが一尺四、五寸ばかりで、胴が円く張り、それで黒色の火消壺のやうな薄汚いものであつた。

重翁はもう六十に近かつたが、壯わかしい顔をしてゐた。

家は代々の庄屋で、巳でも庄屋として公用に携はつてゐたが、五、六年前、倅の忠左衛門に世を譲るとともに、俳諧の雅號をそのままに重翁と改名して晩年を送つてゐた。その重翁の雅號の由來は、町田家では代々當主が忠左衛門と名乗る關係から、その忠にちうちうと啼く鼠をこじつけたものか判らない。

其處は印旛沼に沿うた臼井村であつたが、町田家の門口には榎の大木があるので、臼井の榎庄屋と云はれてゐた。その榎庄屋の重翁は、村の者から俳諧三昧に浮世を

壺を見、それから右の親黒い手を壺へやつて、ひどくうやく／＼しく蓋に手をかけた。

同時に次の室に人の氣配がして襖が開いた。重翁は吃驚して壺へやつた手を引つこめて眼をやつた。二十前後の長方形な顔の田舎娘であつた。婢の名儀で妾のやうにしてゐるお馬であつた。お馬は手に茶碗を持つてゐた。

「あれほど云つてゐるに、何故來る、呼ぶまで來てはならぬと云ひつけてあつたぢやないか」

お馬は默とした。

「それでも、あの」

「いかん、いかん、茶は其處へ置いといて、彼方へ往け、來てはいかん、あれほど云ひつけてあるぢやないか」

「それでも、あの」

重翁は眼をちかく／＼とやつた。

「いかんと云つたら、いかん、いかんぞ」

お馬は重翁のひどく不快な顔を見たので、敷居際へ茶碗を置くなり、そこ／＼に襖を閉めて往つてしまつた。

重翁はそこで引つこめてゐた手を出して蓋を除り、待ち焦れてゐた物を覗くやうに壺の中を覗きこんだが、覗きこむなり莞爾と笑つた。そして、手を入れて中の物を掴みだした。黄いろく光る掌つぺらな金貨で、それは小判であつた。

重翁はそれを眼の前へやつて色を見るとともに、手で重みを味はふやうにして膝の上へ置いた。そして、また手を壺の中へやつて後の小判を掴み出して、はじめにしたやうにして最初の小判に並べて置いた。重翁は所謂の小判を秘と出して楽しむのが性癖のやうになつてゐた。

鎖れてゐる風流人のやうに思はれてをり、巳でも澁容として自身してゐるが、その頭の何処かに澁容になりきれないところがあつた。

それは勘書の事であつた。重翁は室へやつてゐた眼を、何かに注意するやうにして前へやつた。前は縁側で四枚入つた障子の一枚が中分ほど開いてゐた。障子の先は庭になつて、軒下からちよつと離れた處に榎の木があつたが、その榎の幹との間には円い実が見えてゐた。その榎の木には申時さがりの陽があつた。

重翁は庭の方から何人か覗いてゐはしないかと思つて用心したところであつたが、何人も覗いてゐないので、今度は庭を背後へやつた。背後には円窓があつて障子がきちんと閉つてゐた。そこで重翁は左側を見た。左側は次の室との堺になつて、これまた襖が閉つてゐて何事もなかつた。右側は床の間で、鶏の俳諧師でも書いたものであらう發句を書いた小幅が懸かつてゐたが、最初から異状がないと定めてゐるのか右側は見なかつた。

家の中はむし／＼して生暖かつたが、重翁はそんな事は感じなかつた。重翁の顔の周圍には脂汗のやうな物がどろりと光つてゐた。重翁はやつと安心したやうにして

昭和丁丑 きさらぎ帖　石上三年錄

東京本郷　佐佐木信綱

四十年を歩みは來しかところへにつらく道の数歩に過ぎず

口

四十年の道ゆきぶりに道の友よき友をあまた得たるよろこび

同　石榑　千亦

倦み積みおこたり時に來りつれかへり見ずれば道のはろけさ

口

神戸須磨　宮田　政輝

前より引かれ後よりおされかつがつにはろけき道を歩みわが來し

岡山赤磐　花房　憲光

寄せかへる浪になごりを惜しむらし播磨御崎の松風の声

口　新春偶懐

病入新陽意不新　藥湯爐畔四迎春　白梅一朶破珠蕾　似慰謝翁擁病人。

口

好文木倚古檜臺　早有南枝花欲開　陣陣幽香飄不盡　牛供三賀牛詩媒。　倡家梅

東京芝　平井　卯之

春霞たなびき初めしおほそらをあまつ鳥人かけり飛びかふ

東京泥橋　今井　近助

紀元の佳節豪華な建国絵巻を月睹し感無量

紀元節を迎ふることにしみじみとわが日の本に生れしを喜ぶ　政輝

神戸布引水源地にて

源の清かなれとぞ禱る可那八十万てふはらからのため

口　東京北澤　黒田　清秀

月所月賑梅の蕾のさき出でて春の長閑けさまさりゆくかな

映畫消息

『新しき土』改題　サムライの娘　廿六日から伯林公開

邦畫史上空前の記録を樹立しつつあるファンクの國際映畫「新しき土」の獨逸本國に於けるギヤラ・プレミエはファンク博士の歸國、原節子の伯林着を待つて來る三月二十六日グロリア・パラマト・アム・ツオーにて舉行される事に決定した。封切題名は「サムライの娘」とされ恰も同週間は復活祭に當り、一年を通しての好時期として好成績を豫想されてゐる。尚東和商事代表川喜多氏夫妻原節子及熊谷久虎氏等は三月十日シベリア經由で伯林に向ふこととなつた

土星のはなし（上）

東京科學博物館天文部主任　鈴木敬信

今日の天文学は、星雲とか、宇宙とかさう云ふ方面の研究に忙しく、土星とか木星とかは比較的閑却され、從つて新發見も此方面では餘りないのであるが、ここでは土星に對する在來のものや昨今のものをとりまぜた話をしてみたい

土星が地球に一番近づく時彼我の距離は、十一億九千五百九十三万粁で、土星は太陽の周圍を二十九年かかつて一周する。土星は円形をつぶしたやうな形をしてゐるが、その平均半徑は五万八千二百七十万粁で、地球のざつと九倍に相當し、その表面は地球のそれの八十四倍になり、體積になるとそれが九百六十二倍になる。しかし土星の中味（質量）は地球の九十五倍よりなり、土星を形造つてゐる物質は非常に輕い。水より輕い物質で出來てゐるので、例へば土星より大きい水溜りに土星を浮かべる事が出來るのである。惑星の中で水より輕いのは土星だけで、地球の密度は水の五倍半、木星が一倍四、太陽が一倍三になつてゐる。

望遠鏡で見ると、土星のはしの方は黒ずみ中央部に進むにつれて明るくなり、赤道に當る所は淡黄色の帯がある。そして北極と南極とには暗緑色の帽子がある。一八七六年赤道附近に白い斑点が出た事があつた。この斑点は数ヶ月見えたのであるが、それによつて知る事の出來た土星の自轉時間は十時間十四分二十四秒である。一九三三年になり、又赤道近くに白い斑点が出た。この斑点は地球の二倍もあるやうな大きなもので、この時も土星の自轉を測つた所一八七六年の時の調べと二、三秒より違はなかつた。

土星のスペクタルは太陽光線の一部分を吸收するもので、これは土星をとり巻いてゐる空氣の中にメタンガスが多分に含まれてゐるからで、このメタンガスは非常に燃え易い性質のものである。土星の周圍には空氣があり從つて空氣の中には雲があるので、吾々が地球上から見る所では、この雲に邪魔され、土星の中味正體をのぞく事は出來ないのである。雲にとりまかれた土星を見てゐる譯なのである。そして此雲の表面の温度は氷点下百五十度で非常に冷たい。土星そのものも地球などより較べものにならない位凍つてゐるのである。

×　×

土星の輪は三つに別れてゐる。外側からＡ環、Ｂ環、Ｃ環となりＢ環が一番明るく、それからＡ環Ｃ環の順になり、Ｃ環は不透明な程暗くなつてゐるのである。輪の大きさは、土星の中心からＡ環の端しまで、十三万四千六百粁あり

Ａ環の幅は一万六千六百粁Ｂ環が二万五千八百粁、Ｃ環は一万八千五百粁、Ｃ環と土星の間には一万五百粁程の空隙がある。

聯珠行脚

七段　鈴木梅石

佐世保より　二月二十三日

有田の町を出る頃は十二夜の月が懸て天心に座を占めようとする位置にあり、薄雲の断れ目から下界を覗き込み、佐保姫君の在所を探照するかのやう見られた。ある日の天氣は必ず良好になるものとの觀測を下し乍ら九時二十九分發の列車に乗つて佐世保へ向つた。その朝は特別例外の早起きをしたせいか、又しても睡魔に囚はれてしまつた。次の驛過ぎにモシ／＼と呼び起す車掌の声に眼を開けると列車は佐世保驛に着いて居る。降りて見るとバラツク建の狹苦しい驛舎、聞いて見ると目下改築工事中とある外へ出ると小雨がショボショボ降つてゐるし、夜更けではあるしするから、直ぐ前にあつた丸宗旅館に飛込み翌朝福石町に坂井代志初段を訪ねたが一九六番地は焼跡の空地と化し隣人に尋ねても皆目判らなかつた。踵をかへして天満町に赴き酒井佐八二段を訪ねたが臨服り判らず、雨はやまぬ際は恐るしといふ訳ですご／＼宿へ歸つた

佐世保より　二月二十五日

二十四日は宮田町の安田一馬三段を訪ねた所、待ち設けて居たとて玄關に花を咲かせた一馬氏は僕より一廻り下の寅年で今年三十六になつたが、十三ヶ頃に五人の子福者、男、女、男、女、男と五珠まで打並んだ形だ之を一列に並べると父子愛好の五聯に達した訳だが、元氣な兩親の對局上から觀察するなら六聯以上の長聯に達すること疑ひなしである

夜に入つてから安田三段の案内で酒井二段を訪ねたが、藥用で外出不在とのことであつた。例によつて吾聯は珠法の合理化と統一の必要を力説した後、對局十数番に及び明け六つの鐘を耳にし乍ら帰宿し下午二点鐘までグツスリと熟睡してしまつた

王将　敗退將棋（七）

（島村氏二回勝三回目）

四段　△市川一郎

先手　四段　▲島村増喜

（第二六銀迄の局面）

△市川氏持駒　角歩歩歩

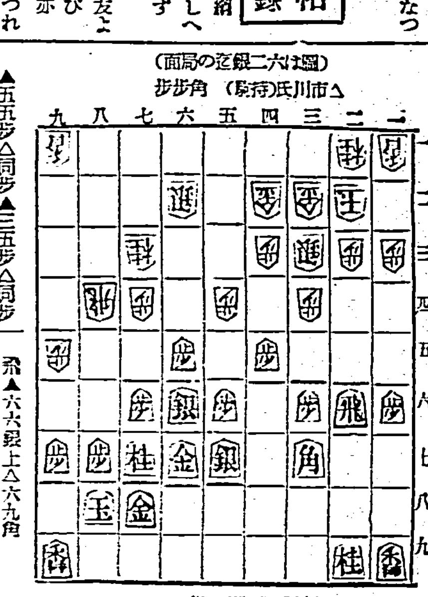

▲島村氏持駒　歩

▲五五歩△同歩▲三五歩△同歩▲五四歩△七五歩▲同銀△五四飛▲六六銀上△六九角

大崎八段講評

▲先手五五歩は寄防で五五同歩、三五歩の順に攻めを狙つてゐるが前にも言つた棒角を強く攻めに用ふる意味から他には手がない。次に五四歩は手筋の様見えるが五五同銀の順に敵の模様を見るべきで角を軽く利かさうとするは却つて危險がある

△後手七五歩は後手で持歩の多いに利して軽く戦ふ意味で後手としては絶對である

▲先手七五銀は六六銀と進む味や六四銀の攻めもあるがゆつくりする意味から七五歩、五四飛、五五銀と二つの歩を得る方が遙かに優つてゐた

△後手六九角は前からの狙ひで三飛しようと狙つてゐる先手の陣形は容易でない△後手の手も卽に厚いので如何言ふ結果となるかは簡單には言はれない△先手不如何指すかは要務の岐れ目である

ハギレ卸（商賈進呈）
人絹　朱子、四裂、絹ボプリン
友仙毛斯綸、金巾、ネル
（新規小賣開業者御相談に應ず）
大阪市南區長堀橋筋
津村合資會社
電話大阪南四八九番
振替大阪参八参番

專門　送風機排風機及各種耐酸用排風機設計製作
大阪送風機製作所
大阪市西成区津守町四二三　電話櫻川二六二五・三七〇一番

專賣特許　チューブ入
花柳病
豫防藥レーロー
滲みず痛まず・安全に豫防
（配合劑明記）　定價二個入参拾錢
發賣元・東京藥理社　各地有名藥店にあり
最寄に品切の節は本舗より直送（送料不要）
郵券代用三圓までよろし
製造元・合資會社ミツワ石鹸本舗　丸見屋商店・藥品部

喀血　內出血　外傷
肺臓脾臓　ホルモン　抽出製劑
內服強力止血劑
トロムボゲン
喀血、鼻血、月經過多等一般出血に對し極めて短時間に血液凝固、血栓形成を促進す
各大學病院各科實用
（發賣元）大阪市東區道修町　東京市日本橋區本町　藤澤友吉商店

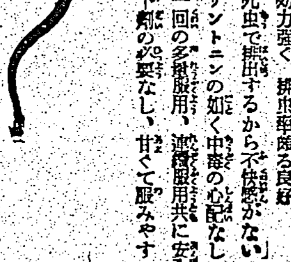

淋疾
京都帝大化學研究所創製
メキオール
全島有名藥店にあり

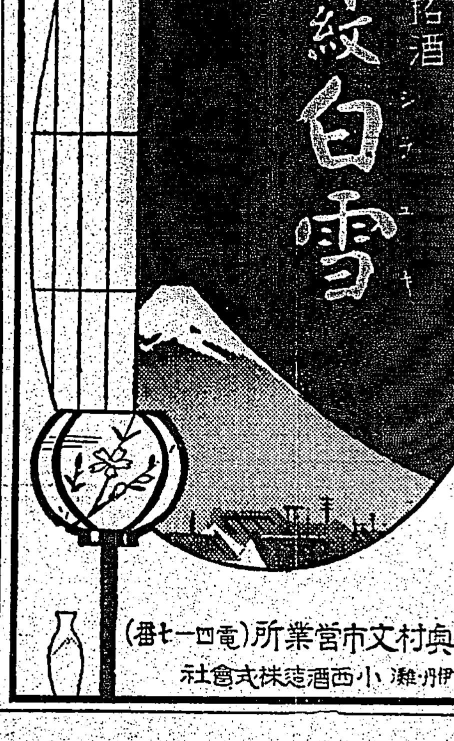

クラブ堂　高級化粧品

世界的強壯劑
ネオトン（NEOTONE）！

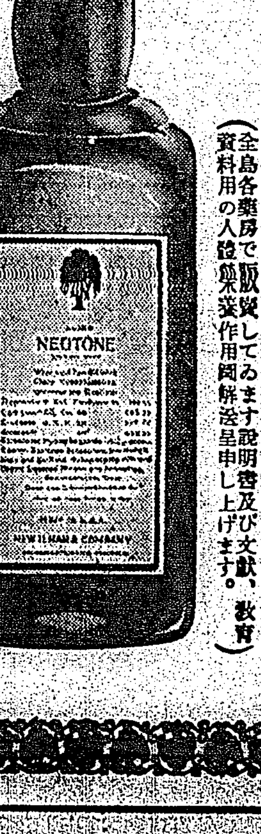

○血色惡くせきが出て元氣のない方……
○全身だるく微熱の持續する方…………
○急慢性氣管枝炎で痰、せきに苦しむ方
○寢汗をかく方……………………………
○眩暈のする方……………………………
○産前産後の方……………………………
○胸が惡くて氣分のすぐれない方………
○神經衰弱で頭のぼうつとする方………
○食慾なく意氣沈滯な方…………………
○心臟弱くて脈搏弱く又は不整の方
○病後衰弱の方……………………………
○衰弱して體重の減退する方……………
○些少の勞力で疲勞の來易い方…………
○虚弱で多病な體質の方…………………
○顔色蒼白で貧血症の方…………………
○精神沈鬱で倦怠症のある方は…………

即刻醫師に御相談の上ネオトン（NEOTONE）御服用によつて貴重な健康を御恢復なさる樣御祈り申上ます

包裝　350瓦　1.900瓦　3.000瓦

（全島各藥房で販賣してゐます說明書及び文献、教育資料用の人體解剖圖・藥作用圖解送呈申し上げます。）

ネオトン直輸入發賣元　株式會社　柳韓洋行

大連・上海

萬一容共思想 國府政策表現
帝國不得不大決心

東京六日電。賴國民政府。與共產黨之間。妥協成立正式決定。上海來電所關。外務當局。所料如左。反對容共。中國之大勢。不振之共產軍。乘西安事件好機會。改從來之反蔣爲抗日。此際寧與國民政府妥協之爲愈。藉以維持共軍閥的存立。此種妥協本邦別無重大影響。萬一因此妥協。國民政府之政策。表現容共之思想。帝國政府。自防共之國是。勿論要發警告。且不得不大決心。目下正探眞相云。

政友會決定 對豫算態度 附帶決議

東京五日電。政友會。爲對昭和十二年度豫算案。爲黨議決定計。午後一時。在本部開院內外總務會。協議結果意見一致如左。陸海軍豫算中止額。及檢事交付金配分方法。行狀戒告三點。決定附帶決議。而無修正。承認原案。決議內容。決定與民政黨商後。共同決議。同二時開代議士會。安藤幹事長將其方針報告。滿場一致確定可決。二時三十分散會云。

南氷洋捕鯨 指導方針 農相表明

東京五日電。我漁業者。進出南氷洋捕鯨。漸爲英米德諾威等。世界主要捕鯨國所注目。山崎農相五日在貴族院本會議。答加藤政之助氏之質問。表明政府之積極方針。卽農相所表明母船式捕鯨指導方針如左。

一、十二年度。許可母船四隻（含斗南丸、日新丸）出漁。十三年度。合計許可八隻。再觀全體成績考慮

一、夫新造船之設計一朝有事之際。十分考慮。

一、與英、諾等國際的摩擦現在不致。將來國際關係。自今考究。

一、砲手共他捕鯨技術員之補充。訓練沿岸捕鯨從事者。以向南氷洋大捕鯨方面。

一、指導不與北洋漁業統制。同一觀念。卽以積極方針臨之。

國同決定承認 亦附帶決議

東京五日電。國民同盟。五日午前十時。在本部開議員總會。協議對總豫算案之態度。決定附帶條件而承認之。午後二時散會云。

對日外交方針 照三原則調整 王新外交部長發表

上海五日電。王寵惠氏。訂來八日。乘外交部長就任機會。發表外交宣言。卽將國民政府外交方針。特關對日政策。表明所信王氏五日對中國記者。關對日外交方針。發表談話如左。

余之對日外交之抱負。卽一昨年渡歐之途次。與日本廣田前首相會見之際。披瀝之所信也。言之如左。

一、中國於國際法上。一切享受平等之待遇。日華外交。亦須立於完全平等之地位而行之。

二、外交之原則。宜照外交之常道進行。調整兩國之國交。

三、日華双方。共宜以誠意及友誼。確立東亞之平和。卽以三原則。調整國交云々。

國民黨共產黨 所畫妥協策成 兩代表在西安折衝

上海五日電。國民政府。與西北共產軍。畫妥協策。遣代表中央執行委員張沖氏。到西安。與共產黨代表周恩來折衝。結果兩者妥協成立已明云。

共產黨承諾五事 一停止一切內戰

上海五日電。共產黨所允與國民黨之妥協條件如左

一、一切內戰停止。國力集中。一致當外。

二、危害國家之赤化宣傳。軍事。外交機密。及治安攪亂所爲目的。事實無根之報道。三者除外。確保言論自由。

三、今年十一月十二日。召集國民大會。網羅各方面人材。全國一致。共謀救國。

四、政治犯人。如實反省。照法律赦免之。

五、國民生活。亦圖改善。

國民黨所容條件 取消蘇政府名稱

上海五日電。國民黨與共產黨之妥協。以抗日人民戰線之統一。爲第一目的。國民黨。採用共產黨政策之一部。約實行之。國民黨所容妥協條件中。確聞包含項目如左。

一、中國共產黨蘇維埃政府。名稱取消。組織特別政務委員會。

二、目的在國民政府顚覆之武裝暴動等一切停止。

三、現在共產軍（約四萬）改歸中央直轄。

四、抗日救國戰線統一。及國防充實所關。國民政府約明確方法。立案實行。

五、共產黨主張中。合中國現狀諸政策。從速採用實施。

容共或是一時的 不關主義不必重視 駐華川越大使談

南京五日同。國民政府。與共產黨妥協成立所關。五日川越大使。有語如左。

觀之本質的。現在國民黨。與共產黨。全不相容。此點蔣介石。汪精衛兩氏。似相當認識。只國民政府。有難討伐事情。共產黨。亦宜變更戰術。此有妥協成立可能性。然自種々之點觀之。恐係一時的從來如容共言。意爲採用共產主義。此次則非主義上之容共。而地域的之容共。卽容特別區之存在。故未可以解釋國民政府。採用共產主義。而大變其政策者。余意國民政府。與共產黨妥協問題。縱爲事實。亦止如現在之程度。實際問題。不須重視也云々。

地久節祝典 新公園婦人報國祭 午前十時半擧式

六日地久節。臺北新公園廣場。擧紀念式。愛國婦人會員。市內女學校生徒小公學校女生。官廳會社女事務員。一般婦人。多數參列。奉祝。國母陛下御誕辰。先整列次開式辭。國旗揭揚國歌合唱。皇大神宮遙拜。宮城遙拜。山縣內務局長夫人式辭。三輪內務部長夫人（知事夫人不在）宣言。石井市尹發聲。合唱兩陛下萬歲。國歌合唱。十時五十分閉式。各代表參拜臺灣神社。午後六時。於公會堂有奉祝舞踊及映畫之夕云。

移出米商 陳情標識區別

臺灣米移出商組合甲斐理事。三井谷口。三井田口加藤會根。杉原井出諸氏去五日訪問殖產局米穀檢査所。陳情如下。當局自本年二期米。欲實施石拔檢査。企圖檢査規則改正斯時並望二二期產米質施標識區別。移出港之時間外文會檢査實現也。

蓬萊米好況 圓糯鈍市

二期圓糯米。去五日振發及三六商行受米數十車。欲移出內地。因內地滯米尚有二十餘萬袋。頗形鈍市。於是賣出於市場。當日午後行情遂軟化。三月二十日限十圓二十五錢。四月五日限十圓三十錢。視早朝低落十數丁。六日早朝期米開場軟勢。大引三十二圓二十一錢。新高値而圓糯人氣仍是軟調。出場後中限十圓三十三錢。先限十圓三十八錢。三萬八千八百七十二袋。在庫比前日稍增。糯穀千斤前月暴落至六十八圓。七十二二圓。產地存米不下三十萬袋內外。目下似有欲賣之意。蓬萊米各限皆至十圓六十錢臺。視低價時已起二十八九丁云。

商船香港丸 定期檢査

商船會社新造船香港丸。就航于南華以來。已閱一年間。現近于定期檢査。故會社一邊。爲新造最初檢査。特期愼重。及煙筒過低。欲再補長數尺。訂六日發基隆。廻航于神戶入渠。故對岸航海。缺航兩往復。以該社鹿兒島線武昌丸。暫行代航云。

產組紀念 北州支會行事 促各組合厲行

六日爲第十二回產業組合紀念日。島內各產業組合或休業。或擧式祝賀。或作種々宣傳行事。而臺灣產業組合協會臺北州支會於紀念日週間。高唱紀念式典擧行。神社佛閣參拜國體明徵國民精神透徹。紀念日當日國旗揭揚。組合旗使用。組合趣旨普及組合加入獎勵。自治監査厲行。陋習改善。時間厲行。商約事項確守。組合金品節約云。

茶商公會組合會 爲代理人出流會 以後再召集期未定

前報同業組合臺北茶商公會定期組合會。六日午前十時四十五分。開于同會事務所樓上。出席監督官廳。府期谷村技師。山本古澤兩屬。州則酒井產業主事。宮永技手。井內屬其他開會詞後。組長陳天來氏報告會員出席者。包種茶商十二名。烏龍茶商八名。茶棧茶販各一名。計二十一名。對定員三十二名。因超過三分之一。總會成立。次岩田理事于議事進行上。先就出席會員中代理人九名。將爲認定否。諮問一同。席上有主張照慣例者。其時多數贊成。而岩田理事再徵求臺府監督官廳意見。討論結果。或以爲議定欺變更。其他重要議案。認爲不適當。組合員中續起質問。結局流會。以後再召集期日。容後再知云。

大溪街國演

大溪街。主開國語演習會月三日午前九時起。開於大溪公學校講堂。出演者國語講習所十一所及部落振興會六所之講習生。凡百餘名。來賓有松田郡守其他關係者。多數臨席。刻到。一同遙拜皇居。合唱國歌。織田宮部街長述開會辭。後移入演習。有會話。談話。唱歌等。互三十餘回。克擧佳績。至正午盛況裡散會。

高雄州農會 設配合所 調合肥料

高雄州農會。鑑于州下農村。施肥狀態。頗不合理於農業發展上。異常遺憾是以自夙卽獎勵合理的調合肥料。然尚未至徹底普及。茲定于十二年度。創設肥料配合所。業已計上土地買收及機械購入。營繕諸費。計四萬四千圓。得製造調合肥料二十餘種經由農事實行組合。以廉價配給。而其設置場所。現由當局愼擇中云。

花蓮港壯丁團 擧檢閱式

花蓮港廳下保甲壯丁團。及阿美族壯丁團之檢閱式去五日午前八時。擧于花岡山。刻到。揭揚國旗。合唱國歌。遙拜皇居。返次界分列式。然後開始閱兵。納優勝旗。然後開始報告審査。授與優勝旗。表彰優勝團員。手長檢閱官講評。對長訓示。警務局岩崎警及田中第二大隊長祝辭。壯丁代表答辭。合唱團歌。於是入於採點結果。保甲團一等公埔保甲壯丁團。二等壽保甲壯丁團。三等鳳林保甲壯丁團。阿美族壯丁團一等。礁巴倫壯丁團。二等織羅壯丁團。三等荳蘭社壯丁團。又礁巴倫壯丁團合本年優勝。計三年連續故該優勝旗。得永久歸于該團。而式後且對阿美族壯丁團員中十五名。擧行表彰。然後解散云。

臺灣地方稅制 根本的大改正 經得成案致審議室

本島地方稅制。根本的大加改正之臺灣州稅。並市街庄稅規則改正案。本于前頃所發表之稅制整理大綱。經于總督府地方課。晝夜兼行銳意立案。迨至五日。始得成案。因四月施行期。迫在目前。卽日轉送于審議室。開始審議此次之改正。對產業經濟及社會事情。有十分考慮于稅種加以根本的檢討。各稅種之稅率課稅標準等全面的大改正。廳地方費稅。以外與從前之州稅。市街庄稅。區々不一之規則。只將廳地方費稅規則暫定的存置。其餘統一于臺灣地方稅規則一項。而改正要點。因營業稅國稅移管。創設特別營業稅。及雜種稅全面的大改廢。爲是雜種稅。對向來面目根本的一新。其他與從來屢成問題之旅亭遊興稅均衡上。對珈琲店之歡興稅新設問題。因對女給額金。是否爲任意贈與。或有賞契約之點。殊有疑問若採爲卯歡興稅之獨立形態。則于徵稅技術上。亦有困難者。故不爲獨立稅因此次改正機會。于宴會之際。若客指名女給。以珈琲店營業者之計算。要求領頭金之時。[illegible]

竹州保甲 七日開會議

新竹州下保甲會議。訂來七日午前九時。開于市公會堂。是日樂蒲務部長。石渡新竹署長。暨關係者多數臨席。及州下保甲聯合會長。靑年團長等二百八十餘名出席云。

解船人夫 罷工未解決

既報基隆山ヨ運送會社。解船人夫罷工。然業等自二月上旬。卽向會社嘆願要求增給。而會社迄今尙置之不理。乃托港灣從業員組合。正式與之交涉。遂至決裂。會社一邊。對於待遇改善問題。主張不許第三者介入。欲由勞資兩方。平穩解決。且希望諸從業員。照常服務。惟從業員一邊。以爲會社之條件。到底不能滿足。且至今尙無提示具體案。殆無誠意。因乃各攜辯當。蒞集于組合事務所。以該所當作爭議本部。執行待援。飛檄內地本部。以求援。故求港從組合應援。一方延長久戰策。[illegible]誠意。卽將與辰馬。大連兩社汽船。乘組員連絡。斷其貨役。一面會社一邊。亦于五日朝。募集臨時人夫。繼續工作。對於罷業人夫。或將斷然馘首。亦未可知。又五日午後。罷業人夫。卽在新岸壁。開山ヨ運送店從業員大會。空氣異常緊張云。

高雄靑年隊 移動野營 各驅自轉車

高雄州小年團聯盟中央靑年隊。訂來二十四日至二十七日四日間。擧行自轉車移動野營。隊員各驅自轉車。自高雄市啓程。經東港。潮州。屛東。旗山。岡山。鳳山等。一市五郡。歷訪各地少年團三十六團。互相交驩。行程三十五里二十一町。以鍛鍊隊員體力。並訓練其忍耐精神云。

造酒犯 發覺被拘

鍾開和。年六十六。竹東郡北埔庄小分林人。專賣法違反前科五犯。自客歲春間。由同志集資。在竹東街郊外某家。設置機械密造糖蜜酒。及米酒等。傳出各地。經被北埔分室偵知。於去三日。得郡警察課員。及專賣局新竹支局員等。多數應援。闖入密造現場。逮捕鍾開和。何智慶兩犯。並押收機械等。各種證據物件。歸郡嚴究。而同郡芎林庄山中據聞尙有一團。專製糖酒是以當局。現向該方面嚴索中云。

兇犯乏食 不久就捕

殺人放火兇犯楊萬寶。當局苦心搜査。尚未就捕。而搜査本部。接到犯人現于三層崎附近之報。搜査隊再入山。以三層崎附近爲中心。深坑。汐水。大子頂。涑子腳。八寶寮。竹子門。鹿窟七處下山口。嚴重警戒。去五日以三紅遊擊隊。及軍川犬五頭。編成搜査隊。搜査山中等皆不得要領。然在三層崎附近。拾得鍋。米粒。並在草山溪河岸洞穴內。發見豚肉五斤。寢處等。確係犯人之物。且草山至三層崎間。徒步費四、五日間。犯人離三層崎不遠。然犯人缺食。不久將見就捕云。

廈門強奪案 被告否認 求刑懲役七年

海山郡板橋街社後人張四川。年三十四。畢業上海大學高等師範部。在廈門經營質舖。昭和九年十二月二十一日午前十時。與藉民兩名。持小銃。扁錐等。襲擊中國人鄭某之家強奪現金七十五圓。貴金屬類千三百九十圓等。共後兩藉民就捕。定罪繫獄張則逃走。不知去向。客年三月就捕。在臺北地方法院審理中。去五日由法院刑事合議部山脇裁判長主審。下檢察官立會。被告始終否認。檢察官求刑懲役七年。有横山辯護士主張無罪。乃閉廷。訂來十八日判決云。

高雄警官瀆職案公判 訊問福田陳兩被告 一律承認收賄事實

高雄警察瀆職事件公判去五日下午一時二十分再開。續問福原事實。被告遂一承認。次問陳連長。卽昭和九年三月。對賭博物故買之被疑者吳漢。收賄六十圓。同十年二月下旬。因本村盜難事件。押收贓品受高雄市田町四丁目。木村商店。施合發商行高雄出張所員陳炳銘。獻六十兩名。褻應約百五十圓。十一年二月許。竝受賄三十五圓。十一年二月許。賭博嫌疑者黃友倍。介葉鴻欲受賄三十圓及褻應約三十五圓。十年十二月下旬。受蔡錦珍五十圓。同年十月許。受陳老鴇五十圓。同十二月許再受盲詞等。被告率直承認。一時許閉廷。次回來八日午前九時云。

南州水產會 諸新計畫 施設事宜

臺南州水產會第十三回通常總會。既於日前開催。本年計畫施設事業。則仲介斡旋。冷藏庫經營。漁港施設調査。水產講習會倡開。漁業組合講習會。水產研究。水產助成施設獎勵及補助。並台員水產業功勞者表彰等。就中冷藏庫經營。係欲安定漁價調節需給。俾一般漁業者利用。而漁港施設調査。則以臺南港口開鑿工事。來年度便告完成。將該於利用時期。乃欲就港口近運河之水產業上必要諸施設。及陸上設備。現地調査。旁及於先進諸漁港之施設。藉以研究適切之施設方法。期成爲臺南良港。水產講習分甲板機關兩部。水產助成施設。則維持經營臺南運河船溜西側設置之漁具倉庫。作業場。網染場。網干場。警報信號等諸設備。及船舶無料給水獎勵補助。乃養殖業獎勵養魚池施設改善獎勵。水產加工業指導。州下漁業組合中。新設一處共同販賣所。及網乾場設置補助云。

臺中 新設方委

臺中州。主催方面委員新設事務磋商會。去五日午前九時起開於臺中市民館。有各街庄長。及事務擔當者。四十名。關係郡八郡職員八名出席。州石川社會主事。就議長席。開始附議事項。一、關於方面委員之新設地域方面委員數之件。二、關于新設方面委員之人選件。外十四件。新設置之街庄。卽大屯郡大里。大平。南屯三庄。大甲郡外埔。大安。龍井。大肚四庄。彰化郡。福興。花壇。芬園三庄。員林郡。埔鹽。永靖。社頭三庄。北斗郡。沙山。大城。竹塘三庄。南投郡。中寮庄。新高郡魚池庄。人數按定百四十七名。合從前五百二十五名。達六百七十二名。對此新設方面委員。訂定左記日程。開指導講習會。三月二十二日大甲郡。於淸水街。二十三日彰化郡。於彰化市。二十四日員林郡。於員林街。二十五日北斗郡。在二林庄。二十六日大屯郡。在臺中市。四月二日豐原郡。在潭子庄。七日南投郡。在中寮庄。九日新高郡。在魚池庄云。

商業卒業

臺中商業學校。第十四回卒業式。去五日午前十時起。在同校禮堂擧行。松岡州知事。薇田市尹。暨其他來賓。多數臨席。校長告辭。知事訓辭。市尹祝辭。對受賞者。賞品授與乃閉式。本回卒業生七十九名。當日爲陳成績品展覽會。

人事

▲屏東街大和拓殖會社專務主任坪田生氏令弟九生氏。與街中富福祥氏之第三女爲珠嬢締婚。訂月八日遷擧。

本社爲記念刷新紙面 開讀者優待福引

弊社鑑時代進步。文化向上。國語普及徹底關係。自四月一日。廢止漢文欄。乘機計畫刷新紙面。擴張通信網。以期迅速報道。以外小說講談等。託一流文壇者執筆。以充實內容。更逐行各種計畫。爲此記念。主要讀者。開讀者優待福引。一等勸業債券。近將發行之第十三回者。希諸讀者愛讀。其福引方法如左

景品目錄

一等	三千圓割增付勸業債券（額面廿圓）	一枚	十五本
二等	記念白銅手鐶	一個	參十本
三等	記念銀章	一個	百本
四等	本紙一月無料購讀券	一枚	五百本
五等	「口語の使方」	一冊	千本

福引券頒與方法（對本年五月五日現在購讀者贈呈番號記入抽籤券）

抽籤場所　臺灣日日新報社講堂

抽籤期日　五月二十日午前十時起

當籤者發表　六月十日本紙上

景品交換期　自昭和十二年六月十五日至六月末日（以後無效）

景品交換處　本社及各地取次店

臺灣日日新報社

商況（六日）

米況

正米市況前場

	當限	中限	先限
▲二期蓬萊米	一〇、六〇 二車	一〇、六〇 六一	四月二十日限新高値 一〇、六六 二四車
▲二期圓糯米	一〇、二六 二八車	一〇、三二 九車	四月五日限新高値 一〇、三一 一二車

大阪期米前場

	當	中	先
節	三八、八	三九、一	三〇、六

東京期米前場

寄	三一、三五	三二、三五	三三、五四
引	三一、三五	三二、三五	三三、三六

神戶期米前場

寄	三〇、七〇	八〇、八二	三〇、八八
引	三〇、八三	八六、六五	三〇、一〇八

株式

大阪短期前場

	寄	引
大新	九七、九〇	九三、一〇
大株	一〇二、一〇	三八、〇〇
日緜	一三一、四〇	一〇〇、〇〇
東洋紡	一九七、八〇	七、〇〇
鐘新	二五七、五〇	七六、〇〇
鐘紡	二六八、九〇	七九、〇〇
日レ	九九、一〇	九一、〇〇
東レ新	八九、二〇	一〇五、〇〇
大同	四七、六〇	九五、〇〇
東電	五六、六〇	—
宇治電	—	四六、〇〇
滿鐵	六一、〇〇	八七、〇〇
淺野新	二三、八〇	—
窒素新	一一三、四〇	六五、〇〇
東新	一五九、八〇	二七、〇〇
帝人	一三六、一〇	六七、〇〇
帝人新	一〇〇、〇〇	三〇、〇〇
倉紡	九九、三〇	一〇〇、七〇
倉絹新	一二、六〇	三二、〇〇
日產	八六、九〇	六九、〇〇
日窒	一一七、〇〇	七四、〇〇
日立	一三八、一〇	七七、〇〇
日石	九二、六〇	二一、〇〇
日糖	一〇七、八〇	八三、〇〇

大阪長期前場

	寄	引
大株	一〇四、四〇	[illegible]
大新	九九、六〇	[illegible]
東新	一六二、〇〇	[illegible]
鐘紡	二六九、一〇	[illegible]
鐘新	二五七、九〇	[illegible]
帝人	一三七、九〇	[illegible]
帝人新	一〇一、八〇	[illegible]
日產	八八、二〇	[illegible]
同新	三八、八〇	[illegible]
日	一〇九、二〇	[illegible]
同	九五、三〇	[illegible]
日	七二、七〇	[illegible]
同	四一、四〇	[illegible]
鹽	七〇、五〇	[illegible]
同	四一、三〇	[illegible]
郵	八一、九〇	[illegible]
帝	八九、七〇	[illegible]
明	六九、六〇	[illegible]
商	二八、二〇	[illegible]
同	八二、四〇	[illegible]
郵	三六、七〇	[illegible]
同	七二、三〇	[illegible]
日	三九、四〇	[illegible]
同	二九、四〇	[illegible]
日	一〇九、〇〇	[illegible]

東京長期前場

	寄	引
東新	一五九、五〇	六三、〇〇
大新	九七、九〇	九一、〇〇
鐘新	二六七、六〇	七〇、三〇
鐘紡	二五六、九〇	七一、五〇
帝人新	九九、六〇	一〇〇、六〇
東レ新	八九、七〇	九四、〇〇
日	七一、六〇	一八、〇〇
日	三二、〇〇	一〇、〇〇
日	一一、八〇	二〇、〇〇
郵	八一、六〇	二〇、〇〇
郵新	三六、二〇	五九、〇〇
三菱重	一〇一、二〇	一七、〇〇
日石	九二、三〇	二三、〇〇
日立	三八、三〇	八四、〇〇
日產	八六、四〇	六七、〇〇
日電工	九七、一〇	七五、〇〇
日	一六、六〇	六五、〇〇
網	一六、六〇	六六、〇〇
東電	五六、九〇	三四、〇〇
日電	五二、九〇	三四、〇〇

公債

東京國債前場

	寄	引
甲號四分利	一〇二、〇〇	一〇二、〇〇
第一四分利	一〇二、一〇	一〇二、一〇
第一五分利	一〇二、〇〇	一〇〇、九五
第二五分利	一〇〇、九〇	一〇〇、四五
第三五分利	一〇〇、四五	一〇〇、四五
甲號五分利	一〇〇、九〇	一〇〇、九五
米貨六分利	一〇一、九五	一〇〇、四五
同五分半利	三八、二〇	三八、二〇

アナコンダ株 六五弗四分三　スチール株 一二〇弗二分一

紐育株式

東京銀行實株

臺銀新	六〇、七〇	六〇、八〇
北拓	九三、九〇	九四、八〇
人	六一、三〇	六一、三〇
日興	八七、三〇	[illegible]
日勸	九七、六〇	一〇一、〇〇
正金	四五、四〇	五五、〇〇

爲替

外國爲替

對米電信	二八弗五〇仙
對英電信	一志二片八分七
同	一志〇二片六分三

神戶對外爲替

	寄	引
對米期近	一八弗六分七	一八弗六分七
對英期近	一志〇二片三分一	一志〇二片三分一

穀肥

シカゴ小麥

五月限	一弗三五仙四分一
同高値	一弗三五仙二分一
同安値	一弗三三仙八分七
七月限	一弗一七仙
九月限	一弗一三仙四分三

神戶豆粕前場

	一節	四節
三限	五〇三	五〇三
四限	五〇五	五〇五
五限	〇八	〇八
六限	二二	二二
七限	三三	三三

砂糖

玖馬

實物 二仙三二分一九

紐育

三月限	二仙七三
五月限	二仙六三
七月限	二仙六一
九月限	二仙六一

倫敦

五月限	六志〇五片四分三
八月限	六志〇五片四分三
十月限	六志〇五片四分三

大阪現物

三温（OBB）	一七圓五〇錢
分蜜（M3）	二〇圓三〇錢
精糖（臺）	二二圓九〇錢
同（臺）	二三圓〇〇錢
同（日）	二三圓〇〇錢
耕地白（A）	二三圓六〇錢

大阪濟算前場

	一節	二節	三節
四限	一三三九	一三四二	一三四五
五限	四八	五一	五六
六限	六〇	六二	六七
七限	七二	七三	八一
八限	八五	八七	九五

銀塊

倫敦現物	二〇片一六分一三
同先物	二〇片一六分一
紐育現物	四五仙

外國金塊

倫敦現物	一四〇志〇六片二分一
紐育現物	三五弗

絲況

大阪綿絲前場

米棉	一圓二十二錢高
印棉	五十二錢安

大阪棉花前場

	寄	引
三月限	二五六、九〇	二五五、九〇
九月限	二五八、〇〇	二五九、二〇

大阪人絹前場

	寄	引
三月限	七七、六〇	七八、一五
三月限	八〇、四〇	八〇、八〇

橫濱生絲前場

	寄	引
八月限	八六二、〇〇	八六七、〇〇

臺灣日日新報
本日夕刊共十二頁
編輯兼發行人 佐々木
發行所 臺灣日日新報社

外交時報

三月上旬號　毎月二回發行・一冊五十五錢

先づ國内を調整せよ……東大講師 半澤玉城
第七回世界教育會議に就て……大島正徳
滿洲建國五周年記念日……特命全權大使 謝介石
滿洲國と日獨・日伊協定……前總領事 岸田英治
林内閣に望む外交國策……武藤貞一
林内閣の外交綱領……金生喜造
世界の鐵鋼問題と日本……經濟學博士 竹内謙二
滿蘇國境と外交々涉……平竹傳三
ドイツの植民政策……町田梓樓
ヒトラー總統の演説と動向……外務書記官 田代重徳
獨逸の植民地要求問題……上智大學教授 園地與四松
歐洲圏内の新興トルコ……駒澤大學教授 大久保幸次
朝鮮民族の北進……法學博士 篠田治策
三中全會を界として……太田宇之助
市場操作の矛盾……﨑村茂樹
日本外交官論……大平進一

外交時報社　東京丸ノ内・振替東京一五八六八

●コドモの かぜねつに オイシン

●歯痛 頭痛は カオガンに限る●

實業之日本　三月一日號

慎むべきは獨善主義……増田義一
不惑の人生觀……大正大學々長 椎尾辨匡
金廻り物語……法學博士 津村秀松

結城財政を檢討す
木村増太郎　武田鼎一　高木壽一　小汀利得
池田の再出馬と日銀の改革
内閣安産難産物語（伊藤痴遊）
林内閣こその後に來るもの

この際の株式投資研究
株は一ト爆發あるか？（いつ爆發するか 二十四氏解答）
盲滑にして妙味ある割安株の研究
新しい資産株として何を選ぶべきか
生産力擴充政策の波に乗る増資必至株の研究
易斷家の見た株式の前途（四氏）◇投資相談

三千圓の資本を三年間に數十倍にした 銀座の山下玉山下茂氏の經營宣傳法
重農工業の覇者・年一億圓の事業を切盛す 日本加里工業專務伊藤英夫氏苦鬪傳
大當りの大阪テイコク藥局連鎖店經營法

オール相談所案内
何を何處へ相談すべきか？
★商工經營 ★金融 ★副業 ★海外移住 ★發明研究の獎勵金 ★觀光 ★貿易 ★健康衛生 ★療養 ★建築 ★電氣照明 ★法律 ★就職 ★性能檢査等の相談所

職業紹介所の窓口から見た景氣
何處に就職口がるか？ オール求職者必讀！

劃期的榮養劑の發明
「トミホルムス」の偉力につき京都帝大近藤博士と發明者の實驗。
胃腸病の温泉療法……醫學博士 西川義方
試驗前後の人の腦の衛生……醫學士 樫田十次郎

實業之日本社

理想的酵母剤 パンドマン

生命の素（ヌクレイン）ト各種ノ榮養素並ビニヴイタミンBヲ豐富ニ含有シ然モ新鮮他ニ比類ナキ島産パンドマンハ病弱者ノ糧トナリ試驗地獄ニ悩ム入學兒童ノ好伴侶デス

主効：消化促進　食慾増進　榮養補給　腦成分ノ榮養　整腸快通

定價 三三〇錠入一圓

全島有名藥店及全購買組合にあり

元賣製造 帝國製糖株式會社

丸善アテナインキ

丸善インキ
丸善スタンプインキ
丸善チエツクインキ
丸善製圖用インキ

春潮の如く——
鮮やかな色
爽やかに
流れる文字

●最寄りの文具店でお求め下さい●

MARUZEN・MARUZEN・MARUZEN

國際評論　三月號

西安事變後の支那……中村常三
一中國青年の日本觀……村田孜郎
滿鹽港の問題……富永七郎
滿蒙會議と滿蒙情勢……平竹傳三
原料問題と軍備……益田豐彦
第二次大戰の十字路……三島康夫
イギリス對支政策の新段階……尾崎秀實
リヴエート聯邦の第三次陰謀事件……秋山憲夫
政變の指導力……飯澤章治
林内閣の人々……平川鐵次
スターリン對トロツキー……津世文
チラングロ内相の自殺……甲野怜吉

發行 日本外事協會　東京麹町區内幸町一ノ三大阪ビル　振替東京一九五五

ヤンマーディーゼルエンヂン

他機の追從を許さぬ燃料消費量の絶對僅少
一時間一馬力當り一錢強
内燃機界ノ覇王
絶對發火紙其他準備操作ヲ要セズ

大量製産・在庫豊富
株式會社 山岡發動機臺北支店　臺北市表町二丁目
本社 大阪市北區茶屋町

新發賣 紅パピリオ

頬のここだけ死んでゐる……。
これまでの頬紅は「色」として奇麗なだけ――桃色ぼたん色系だから
十二色（各色）七十せん

臺灣六法
定價四圓也 送料三十八錢
發行所 臺灣日日新報社商事課

大賣出し
電氣スタンド・アルバム等大景品當る
4月20日まで 各地文具店にて
セーラー萬年筆

Bosch
一八八六年——一九三七年
毅然として斯界をリードするボッシュは五十年來の開拓者なり
優秀なるエンヂンは總て優秀なるボッシュ製品を装備す

ボッシュ

日本及滿洲總代理店 イリス商會　東京・神戸・名古屋・横濱・大阪・臺北・京城・大連・奉天
日本一手販賣店・柳生商店

ボンシン

商業登記公告

[illegible]

母 松原もと儀 病氣療養中の處 昨六日午前三時死去仕候

昭和十二年三月七日

[illegible]

臺灣と青年團運動の動向 更に一段の强化が必要だ

一

我が國に於ける青年團運動は、畏くも東宮殿下が東宮に在しませし時大正九年十一月を以て畏くも之に關する令旨を賜はりたるを契機として、大日本聯合青年團が結成せられ、之を中心として各地の青年團の出現を見、現在に於ては約四百万の團員を統制して極めて健實に地方青年の指導に當つて居る。翻つて我が臺灣に於ける青年團運動の經過を見るに既に昭和五年訓令を以て令旨に基く指導精神を明らかにして地方在住の所謂勤勞青年の涵養せんとするところを示し、爾來其の指導要項に從つて國民精神の涵養に力め品性の向上と剛健なる氣風の發揚に邁進して居り、各州に於てもそれぞれ聯合青年團を結成して、全島を一貫する方針の下に鋭意指導に當りつつあることは誠に喜ばしいことである。

二

之に關し小林總督は、去る二月一日芝山巖に於ける敎育殉職者の祭典に臨みたる後、草山に於て府主催で開會中の全島聯合青年團幹部講習會にも臨み、各部より選拔せる八十名の青年に對し極めて力强き訓示を與へ鼓舞激勵するところがあつた。之に依ても本島統治と青年の指導が如何に重大なる關係に在るかが窺知されるところで本島青年は正に一段の自覺と自戒自重を爲し奉公の至誠を致さなくてはならない。今現在の本島青年團の活動狀況を見るに、先きに府の提唱せる民風作興の先驅として部落會及び町會の中樞機關となり、或は國語講習所の輔助となつて國語普及に努力し、或は大麻奉齋、國旗掲揚に盡力して部落の國民化に鋭意努力する外、集會所の經營に從事して部落の衛生、交通、民衆經濟等の改善に孰れも多大の努力を拂ひて、年と共に其の實績を擧げつつあることは、大に吾等の意を强うするところである。

三

いまここに其の一二の例を擧ぐれば、台南州新營郡には國旗運動と、神棚奉齋運動となつて現はれ、又た同州新化郡では右の外部落道路と衛生施設の完備となつて現はれつつある。この國旗運動とは祝祭日に於て部落民が其の集會所に國旗を持參して會合し、手に手にそれを掲揚しつつ國旗遙拜、宮城遙拜を爲し次で會員より國旗の意義及び取扱方等に就き講話を爲し部落民はそれを持歸つて月每に掲揚せしむるものである。更に神棚奉齋とは大麻奉齋の神棚を各部落集會所に於て府のそれに倣ひて街庄長之が祭祀者として嚴肅に祭祀の式を執り行ふもので其の取扱ひ方も親切に說示する。更に部落道路と衛生施設の完備とは既に新化郡山上庄、新營郡白河庄竹子門に於て、道路を擴大して側溝を溜渠式とするは勿論各戶に溜を新たに設けて道路採光の施設を爲し、外に個人便所堆肥舍豚舍の改善の勞力奉仕等衛生交通の上に多大の成績を擧げ且つ租稅及び負擔金の完納を見、部落の租稅が納期以前に悉く完納されるやうになつた。(つゞく)

此の裏面には青年團員並びに指導者等の涙ぐましい奮鬪努力が潜んで居ることは勿論である。現在に於ける青年團の數は全島に於て男子の分六百三十、團員二万三千三百五十四名、女子の分三百十二、團員九千九百五十二名、合計三万三千三百五名であるが、この總數は青年團員該當者の僅かに一割にしか當つて居ないことは甚だ遺憾とするところであつて、これは少くとも十万名程度に增加し全島社會敎化に働きかけなくては效果的であるとは言へない。聞くところに依れば從來公學校卒業生を以て團員とする建前であつたものを目下勃興の途上に在る國語講習所に於て二ケ年の課程を修了した者をも團員とすることに改めやうといふ計畫があり、又た一面に於て本島在來の劇及び音樂を改善して所謂青年劇青年音樂を以て之に代らしめ農村娛樂の新建設が目論見られつつあるといふ。至極適切なる計畫と考へるのであるが、吾等としてはこれ以外にも何等かの方途を樹て、農村男女の娛樂慰安の道を講ずると共に、知らず〳〵の間に國民精神を鼓吹する一種妙案的な方法を編み出してほしいと思ふのである。之を要するに本島青年團の活動を更に强化し、內台一如の精神を五百万島民の心の底に深くも刻みつけ、以て廣大無辺の大御心に應へ奉らんことを切望して止まぬものである。

豫算案は無修正 豫算總會を通過
八日本會議で可決 舞臺は一轉して貴族院へ

【東京六日發】明年度豫算案に對する衆議院の審議は一月十五日以來三週間に亘つて續行されたが五日各派の態度決定の結果民政、政友兩黨が無修正のまま政府案を承認する事となつたので六日最後の豫算總會で原案通り可決され八日の本會議に上程茲に修正豫算案は原案通り無傷で衆議院を通過することとなつた、從つて衆議院は今議會審議の中心目標たる豫算案が通過すれば颱風一過の觀あり今後增稅案、國民健康保險法案等幾多の重大法案の審議に主力を注ぐが豫算案の通過は政府政黨雙方に安堵の感を與へるので今議會もここに漸く峠を越すこととならう、斯くて舞臺は一轉衆議院から貴族院へ移される譯である

【東京六日發】昭和十二年度歲入歲出總豫算二十八億一千五百三十六万八千円は六日午後三時五十二分より開かれた衆議院豫算委員會において討論の上採決に入り午後六時五分絕對多數をもつて決議を附し可決した。八日の本會議に上程して可決し即日貴族院に送附される筈である

三黨共同で附帶決議

【東京六日發】昭和十二年度總豫算案に關する衆議院豫算總會は六日午後三時五十三分開會され、政府側、議員側とも出席、先づ豫算の各分科會の經過を夫々主查より報告あり次で小山委員長より

一、昭和十二年度歲入出總豫算案
一、同各特別會計歲入出豫算案
一、豫算外國庫の負擔となるべき契約をなすを要する件

を一括議題として討論に入る旨を宣し先づ民政黨を代表して

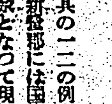

山本條重氏 物價騰勢の實情に鑑み負擔豫算案を提出された點は多とするが各種新規事業が殆ど全部多少の削減を見てゐることは果して現內閣の眞意なりや否やを疑はざるを得ぬ、この際一言政府に警告を發し明年度豫算案の修正豫算案提出の手段上の失態は明かに政府の手落である、吾々としては本豫算案に決して滿足するものではない、又陸海軍豫算は臨時議會案としては例外的處理として寬恕するが將來の先例となすべきものでない旨又人權蹂躪問題についても將と反省を促したいと別項の如き附帶決議を附し本豫算案を承認する旨を述べ次で政友會を代表して

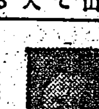

木村正義氏 民政黨並に昭和會との共同に依る附帶決議を條件として承認する と將來の財政計畫を樹てる場合につき希望意見を述べ更に庶政一新方面等についても警告を發して贊成を表し次で昭和會の牧氏が政民兩派代表と同樣の附帶決議を附して贊成し代つて

龜井貫一郎氏(第一) 新規豫算を削減し更めて豫算を組替へして提出されんことを望む と自由民主主義經濟の際と計畫經濟の必要から豫算組替の必要なるを論じ次で第二控室代表として

平野力三氏起ち皇道議會を代表して條件を附し贊成する旨を述べて

工藤鐵男氏(民政) 議事進行に關し 平野君は第二控室の代表として認めたのであるが今の發言は皇道議會代表の如くであるが如何と小山委員長に質すや小山委員長の注意を平野氏あつさり右の言葉を取消し次いで

伊豆富人氏(國同)より附帶決議を附して贊成し最後に

由谷義治氏(東方) 反對意見を述べ說明しこれで討論全部を終了して採決に入り龜井氏の組替論は少數で否決され政民昭和共同の附帶決議附政府原案贊成は絕對多數をもつて可決さる、かくて二十八億余万円の尨大修正豫算案は無事總會を通過し小山委員長より各委員並に政府の勞を感謝して六時六分散會した

政民の代議士會 附帶決議

【東京六日發】政民兩黨では明年度總豫算案承認に當つて附すべき附帶決議に關し六日午前十一時四十分議長室において永井民政、安藤政友兩幹事長が會見し協議の結果左の通り意見の一致を見たので兩黨では夫々黨の機關に諮り代議士會を開いて正式に決定した

一、年度內に使用せずと決定したる金額を豫算に計上するは妥當ならず、使用せずと決定せざるも使用を見合せんとする金額を計上するは妥當にあらず、陸海軍經費中各二千二百万円は後者に屬するものなるも一時の變則として斷じて先例となすを許さず政府は將來豫算を編成するに當り此點に就き嚴重に注意すべし
二、政府は國民負擔の均衡を圖る爲め中央地方を通ずる稅制の根本的改革を行ひ且つ地方交付金制度を確立して其案を次期議會に提出すべし
三、政府は臨時地方財政補給交付金の配分方法の適正を期する爲め官民雙方より成る權威ある委員會を設くべし
四、近時檢事、司法警察官中法律命令の精神に違反し人權蹂躪の事實甚だ少からず、政府は速かにその根絕を期し適當なる方策を確立し以て國民の不安を一掃すべし

字句多少修正

【東京六日發】民政黨では幹部會にて政府の修正の意見が出た爲め字句に多少の修正を加へる事となり永井幹事長は再び午後一時三十分より議長應接室において安藤政友幹事長と會見、昭和會より青木一氏も參加、決議の第三項目中臨時地方財政補給交付金を臨時地方財政補給金と修正、政、民、昭和三黨の共同決議とするに正式決定した、これが爲め午後一時より開會豫定の豫算總會並に本會議は延期の已むなきに至つた

議會提出法案

【東京六日發】政府は六日
一、日本銀行條例中改正法律案
一、日本銀行參與令中廢止法律案
外三件を衆議院に提出した

軍機保護法は六日貴院委員會で可決

【東京六日發】軍機保護法は六日の貴族院委員會で可決した

けふ兩院休み

【東京六日發】總豫算は六日衆議院豫算總會を通過し愈々本會議に上程貴族院に廻付さるることとなつたが七日は日曜日につき貴衆兩院とも休むこととなつた

衆議院政調案要綱 小委員會案成る

【東京六日發】衆議院における政府調查機關の設置に關する議會振興委員會の小委員會は六日午前十時より衆議院議長室において富田、岡田正副議長、齋藤隆夫(民政)秋田清(無)植原悅二郎(政友)濱田國松(國同)氏等出席協議の結果左の如く小委員會案を決定した

衆議院調查委員會要綱
一、各政の調查研究のため調查委員會を設くること
一、前項の調查研究は議長の命ずる所に依りこれを行ふこと
一、調查委員は八十名以內のことと定む
一、調查部門は議長これを定むること
一、委員會は部門每に毎月一回これを開くこと、臨時會は必要に應じてこれを開くこと
一、調查の結果は議長に報告すること

衆議院調查局官制要綱
一、衆議院に調查局を設け議長の命により各般の調查研究をなすこと
一、調查局に左の職員を置く 調查局長一名、事務官專任四名 書記專任七名
一、調查局長は勅任とし衆議院書記官長を以てこれに充つ調查局長は議長の指揮に依り局中一切の事務を監督す、局中の分掌及び職員の配置は調查局長これを定む
一、事務官は勅任又は奏任とす、事務官は調查局長の指揮監督を受け調查に關する事務を分掌す
一、調查局長故障ある時は上席事務官その職務を代理す
一、書記は判任とす調查局長の定むる所に依り各その事務に從ふ

衆議院右小委員會の決定により議會振興委員會總會を一兩月中に開きこの決定を經たる上各派の諒解にかけ異議ない時は直ちに實施に移し衆議院側としては本年度豫算に計上するまでに行くといふ

川越法制局長官の"官紀紊亂"を質す
(衆議院本會議) 高田氏詰寄る

【東京六日發】衆議院本會議は午後二時三十五分開會、日程を變更し
一、樺太市制法案(貴族院送付)
を上程し結城藏相より說明あつて九名の委員に附託して再び日程を變更し
一、恩給金庫法案、外一件
一、恩給法中改正法律案
の政府案を一括上程し川越法制局長官の說明あり質疑のため

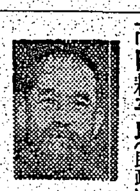

高田耘平氏(民政)登壇 林內閣の組閣に當つて法制局長官が官紀を紊亂せる事實あるに對し林首相の所見を質したいと前提して組閣本部が內務省に移るや籠城色めき立つ林內閣の組閣に當つて大藏次官だつた川越氏が組閣本部に出入しその事務を執つてゐたとて更に宇垣大將の組閣の際にお…恩給借與の必要なしと思ふが如何 一、下級官吏に增俸する考へなきや

林首相 一應尤もな質問であるがその當時の各種事情も御考慮願ひたい自分が大命を拜した時官界にあつた唯一の知己たる川越君に相談したことは已むを得ぬ所であつて强ち官紀紊亂とは考へてゐない

高田氏 事情はお尤もの說明であるがそれなら何故次官を辭任せしめて相談相手としなかつたか(と詰め寄る)

川越法制局長官恩給法につき答辯しようとするや一身上の辨明をやれとの声が嵐の如く起り川越長官壇上に立往生の後

川越長官 事情は首相の述べられた通りで當時組閣本部へ出入したのは私一人ではない と答へるや「それが惡い、その名を言へ」と騷ぐ裡に早口に恩給法の答辯を片付ける 三十五歲以下の被恩給者に對する恩給は一部中止することになつてゐる

高田氏更に 當時川越長官は組閣の許可を得たか外に出入した人があるならその名を言はれたい、下級官吏の增俸に對する答辯がないのは何故か

結城藏相 物價高の趨勢に對處するため下級官吏の增俸はせねばならぬと考へてゐるが國庫の窮乏してゐる折柄とて充分の事が出來ぬが何分考慮したいと思ふ

井上知治氏(政友) 一、現下最も緊要とする庶民金庫法を制定せずして恩給金庫法のみを提出せるは如何

川越長官 庶民金融については別に法案を考慮し速かなる實現に努力してゐる

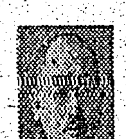

中村又一氏(民政) 恩給受領は權利でなく一種の國家よりの恩典であるから庶政一新の改革をなす意思なきや、勞働者も直接間接に國家に何等かの貢獻をなしてゐるが別に國家より恩典を受けてゐない

これに對し川越法制局長官の答辯あつて後

塚本重藏氏(第一) 恩給證書を擔保として金を借りてゐるものは現在非常に多數に上りその額は四億円にも達してゐるこれを何とか處理せねば折角金庫が設立されても最も困つてゐるものがこれを利用し得ぬと考へるが如何、庶民金庫法案が提出されて居らねば恩給金庫法案の成立は必要なしと考へるが如何、政府は次期議會に庶民金庫法案を提出する意思ありや、次に軍人並に官吏以外に恩典に浴し得ぬ者に恩給法以外に養老年金、母子年金、廢疾年金の三つを設定して以て救ひの手をさしのべる必要なきや

川越長官 現在恩給證書に年金證書を擔保としてゐる者に對しても本法案の適用を受ける途を拓くやう考慮してゐる庶民金庫法は提出し得なかつたが速かにこれを提案し得るやう努力してゐる各種年金制の制定については研究する

三浦虎雄氏(東方) 本法の最も不合理な點は借出の利息が高いといふことである、大體年六分であるといふ事であるが現在わが國の金利狀況から見て高利に過ぎる、殊に債務者の途中死亡の場合を考へて三分の手數料を年々取ることになつてゐるから普通の人は年九分の高利を拂はねばならない、これでも高利でないと言ひ得るか

川越長官 六分の利子は必らずしも高いと考へてゐない、補償手數料はこの金庫を存續せしめる爲に已むを得ない、掛け捨ての生命保險との間には自由選擇の餘地を殘す積りである

これにて質問を終り赤字公債委員會に併託に決し午後五時五十五分散會した

大審院部長等更迭

【東京六日發】大審院民事第四部長須賀喜三郎氏は七日をもつて停年退職となるのでその後任補充に伴ふ異動は六日御裁可を仰ぎ八日左の如く發令される

補大審院部長 廣島控訴院長 霜山 精一
補廣島控訴院長 宮城控訴院長 櫻田 [illegible]
補宮城控訴院長 京都地方裁判所長 久保田美英

川越大使、蔣氏と事變後初會見
國府の對外方針に付き懇談

【南京六日發】川越大使は六日午前十時蔣介石氏を訪ひ西安事變以來最初の會見を遂げ同大使より國民政府の外交方針並に支那側の態度に關し懇談を遂げ同二十分辭去した、川越大使は右會見後語る 今日は突然の通知で蔣氏を訪問したが見舞を述べるのが主眼で政治的なことには全然觸れなかつた、蔣氏は思つたより元氣であつた、保養のため別府にでも出向けれては如何と奬めたところ「好意はありがたい、何れ機會があれば行つて見たいと思つてゐる」と答へた

秩父宮殿下に富田議長拜謁 衆議院に報告

【東京六日發】六日の衆議院本會議は午後二時八分開會

富田議長 この際御報告申し上げる事があります と宣し起立の上 本日午前九時三十分議長は表町御殿に伺候、秩父宮殿下に拜謁を賜はり今回秩父宮殿下並に同妃殿下の御渡歐あらせらるるにつき議員を代表して一路御平安を御祈り申し上げる旨言上しましたところ殿下より御鄭重なる御言葉を賜はりました と報告これに對し滿場拍手を送る次で松永東氏(民政)の動議で同二時十分休憩

長與東大總長文相就任を辭退
更に他の候補者に內交涉

【東京六日發】林首相は兼任してゐる文相を成るべく早く專任文相を迎へたいとの意向の下に人選を進めてゐたが此程東大總長長與又郎博士に對し文相就任の內意を確かめたところ同氏はこれを受諾する意思なく辭退したので首相は更に他の候補者を銓衡し內交涉を進めてゐる

租稅徵收共助法を設定 日滿兩國間に

【東京六日發】日滿兩國では兩國民の相互移住に依る彼我租稅滯納處分の徵收に不便を感じこれが對策に就き兼ねて協議中であつたが今回兩國同時に租稅徵收共助法案を立案することに決定し、大藏省では近く今議會にこれを提出することになつた、卽ち本法に依れば邦人が本邦において滯納したるまま滿洲國に移住したる場合滿洲國政府は本邦の囑託を受けてこれを徵收し、又滿洲國人が滿洲國において滯納したるまま本邦に移住したる場合にも同樣本邦政府において滿洲國の囑託を受けこれを徵收するものであつて日滿共助の精神に基いて移住に依る租稅の滯納逋脫は完全に防止せられることにならうと見られてゐる

許世英大使歸國の途に 六日橫濱發

【東京六日發】駐日支那大使許世英氏は六日午後一時四十分東京發列車で佐藤外相以下在京各外交團多數の見送りを受けて出發、橫濱より歸國の途に就いた

事實無根 國府が言明

【南京六日發同盟】平津地方で傳へられた張學良殺害說に對し國民政府は右は全く事實無根であると言明した

張學良、奉化で殺されたとの說
蔣介石氏の手によつて

【天津六日發同盟】北平天津方面に傳へられてゐる情報として六日外務省に達した公電によると西安事件發生直後南京にて軟禁せられてゐた張學良は五日午前十一時蔣介石氏の郷里である浙江省奉化縣に於て蔣氏の手により殺害されたと傳へられてゐる(寫眞は張學良)

米海軍豫算下院を通過 軍縮會議招集案は否決

【ワシントン五日發同盟】アメリカ下院は五日總額五億二千六百五十五万弗に上る千九百三十七八年度海軍豫算を絕對多數を以て可決し直ちに上院へ廻付した、最後にルーズベルト大統領に對し日、英、米、獨、佛、ソ六國その他の海軍國が海軍縮小會議を開催するやう要求せる歲出委員會員ウムステッド氏の修正案は八十一對六十一票で否決された

豫算通過して支出について注意を望む 櫻內民政總務談

【東京六日發】民政黨櫻內總務談 林內閣の豫算は最初二億六千九百餘万円の削減を聲明しかるも東の四千六百万円を修正するに至らずその他多少批評すべきところあるも現在の時局に顧み殊に一昨年以來豫算の成立せざるに拘らず初めて成立確立となるに至ることは國家のため甚だ慶賀すべきである、唯政府は二十八億一千餘万円といふが如き巨大なる國費の支出について充分なる注意を拂ひ物價の騰貴等財界の急激なる變化なきやう遺算なきを期すべきである

政府は惠まる 安藤政友幹事長談

【東京六日發】安藤政友會幹事長談 本日豫算總會で通過した二十八億一千餘万円の豫算は必らずしもわれ〳〵の滿足をもつてこれを可決したのではない、殊に陸海軍の見合せ額四千六百万円の問題は嚴重なる議會の審議權から言へば將來の惡先例を遺せるものでもない、政府は此點に對して政黨の好意を諒とせねばならぬ、要するに政黨の側より言へば時局に對する省察の結果であり政府の立場より見れば機會に惠まれたる幸福である、而してわが黨は現內閣が時局の要求に順應してわが黨年來の主張たる庶政一新、產業開發の政策を實現せんことを要求する

シナチク

長幼自ら序ある事は東洋道德の美風であるが、台灣では此點が、植民地風に取紛れてゐるとの評が、在京の台灣關係者の會合などで時折話題に上る▲今議會で喝物中の喝物であつた例の尾崎咢堂老が、あの大演說をやつてのけた日の衆議院本會議、あの日、本會議が閉會となつて議員連が外に出たのは、既にも夕暮を通り越した午後六時半、而も寒さの嚴しい日であつた▲議會の中には自家用を持つてゐない人の爲めに、院內駐車場と云ふがあつて、此處にタクシーが待機してゐるのであるが、此日も演說を終へて議場外へ出た咢堂老は、例の瀟洒な足どりで此の駐車場に現はれたが、何分にも議場のハネた時ではあり、多數の代議士、新聞記者連が此處にドッとつめかけ車は出拂つて不足の狀況▲我れ先にと車を爭つてゐた代議士連、その中には政、民、國、無各派の猛者連も多數居たが咢堂老が現はれるや、さすが議場での八釜し屋連も一齊に「尾崎先生どうぞ」と車を先に讓つて、此の老政治家をかかへるやうにして車に送つてゐた▲議場では立場、意見を異にして論戰に白熱化する代議士連も、斯う云ふ點には極めて麗はしく美しい情誼を見せてゐる▲幼者は長者を立て、長者は幼者をいたはり育むと云ふのが美德である、此の點に台閣でも大に省みていい點が多からう。

人事

▲林知淵氏(福建省政府委員)七日午後二時五十六分着南部より來北(鐵道ホテル)▲陳啓峰氏(新興製糖社長)七日朝來北(鐵道ホテル)▲澁谷社會課長 六日東部より歸府

督府辭令(五日附)

補高等法院覆審部判官 法院判官 上野 謹一
同 平田 半
補台南地方法院高雄支部單獨部判官兼台南地方法院高雄支部合議部判官 同 岡長 二郎
解兼高等法院覆審部判官 台南地方法院高雄支部合議部判官 平田 半
豫審係を命ず
台灣建築技師 甘利 哲郎
東京、大阪、愛知の各府縣へ出張を命ず
交通局副參事 內藤 二郎
督府交通局遞信職員共濟組合審查會委員に指定す
帝大敎授 楠井 隆三
經濟學第一講座擔任を免し經濟學第一講座分擔を命ず
講座職務俸四百九十円下賜
帝大助敎授 北山富久二郎
經濟學第二講座分擔を命ず
講座職務俸四百五十五円下賜
同 今西庄次郎
經濟學第二講座分擔を命ず
講座職務俸二百五十四円下賜

店員募集
一、內地人男子 數名
一、年齡 貳拾歲以上參拾歲位迄
一、確實ナル保證人 貳名以上ヲ有スル事
希望ノ方ハ履歷書郵送有之度同書到着ノ上改メテ通知可致候
臺北市本町二丁目
盛進商行納品部

劉双枝
右之者都合に依り今般解雇致しました、今後は當商店とは何等關係御座いません、豫め御了承を願つて置きます
臺北市西門町二ノ一九
中央商事株式會社
電話二五七一番

大阪商船 基隆出帆
◎基隆出帆
神戶行(門司寄港) 蓬萊丸 瑞穗丸 高千穗丸
福州上海行 長沙丸
廈門・汕頭・香港行 盛京丸 廣東丸
福州廈門行 武昌丸
鹿兒島・博多・北鮮行 大球丸
大連天津行 河南丸
沖繩行 大單丸
蘇澳・花蓮港 湖北丸
台東行 めなど丸 でりい丸
高雄・廈門比律賓行 志かご丸 がんぢす丸
西貢盤谷行 ばたびや丸
タワオ爪哇行 サマラン丸
(南洋海運)
◎高雄出帆
馬公行 鳳山丸
廈門・汕頭・廣東行 福建丸
東京直行 屛東丸
其他船便多數あり 臺北電三八五〇

近海郵船 基隆出帆
門司神戶行 大和丸 三月十日後四時半發 吉野丸 三月十五日後四時半發 朝日丸 三月十九日後四時半發
內地行 箱根丸 三月十四日午前九時發
上海行 大連丸 三月二十二日午前十時
仁川行 岩手丸
歐洲行 香取丸 香港丸 三月十一日前十時發

辰馬汽船 出帆
神戶大阪行 天長丸 七日 高雄發
桐葉丸 八日 基隆發
桃葉丸 十五日 高雄發 十八日 基隆發

大連汽船 基隆出帆
大連直行 山東丸 三月八日後五時發 山西丸 三月十九日後五時發
丸一組 高雄電八四七 基隆電八九九 臺北電二八八五

銘酒 楓白鹿

外科 性病科 レントゲン科 梅野醫院 基隆市日新町三六 電一二二五番 院長 田中 稔
內科 小兒科 今田醫院 基隆市日新町二ノ二(台銀裏) 電八二五番
內科 小兒科 後藤醫院 基隆市日新町通憲兵隊隣(入院隨意) 電六七九番
小兒科 レントゲン科 西山小兒科醫院 基隆市日新町海岸通り 病室完備 電話八四二番
內科 小兒科 松村醫院 基隆市日新町四丁目六番地 電五八八番
眼科 中村醫院 基隆市義重町二ノ七(基隆藥局前) 電一一八〇番
外科 醫學博士 河田直吉 基隆市義重町二丁目 電話六十八番・廣瀨醫院
內科 小兒科 花柳病科 肛門病科 增設 醫學產婆學講習所 廣福醫院 基隆市旭町三丁目角 電話九七番 院長 劉清福

昨年下期 内外經濟界……(四)
臺灣及東洋各地の情勢
臺銀總會に於ける……保田頭取述

英領馬來 當領の最重要物產たる護謨は輸出許可額の緩和に伴ひ其生產順調に増し、七月以降十一月に至る五ヶ月間輸出高十六万三千噸に達し、上半期に比し二万八千噸の増加を示し世界總輸出額の四割五分强を占めたり、而して當期中に於ける世界の需給關係を大觀するに其最大消費國たる米國を始め歐洲諸國の總需要額は四十三万二百十六噸と推測せられ、之に對する本年十一月末現在倫敦、李浦、紐育、馬來四大市場の在荷は四十二万六千噸にして前年同期に比し十九万四千噸の減少を示せり

從て期初二十六仙五厘を以て始まりたる市價は其後法、磅爲替不安定に因り一時其騰勢を殺がれたる觀ありしも十月に入り需要の好轉に基き二十八仙八分の二に奔騰し、十一月最高三十一仙五厘、十二月最高三十九仙八分の五と暴騰し一九三〇年以來の高値を示現せり、次に錫は七月以降十月に至る四ヶ月間の生產高二万三千噸にして前年同期に比し六千噸を増加し、其價格は世界市場に於ける需給關係の好轉並に主要生產國間に於ける限產協定の好影響とに刺戟せられ七月の最高九十三磅四分の三より十一月に於ける最高百二十四磅四分の一に昂騰せるが此外椰子、コプラ、鳳梨等主要生產品も需要増進に伴ひ一般に價格上昇を示したり斯る主要商品に對する需要増加並に市價の騰貴は延いて輸出貿易を増進し、七月より十月に至る四ヶ月間の輸出額は一億二千九百六十三万弗に上り、前年同期に比し二千九百十五万弗の増加となり、

貿易 も亦總額一億七千六百十七万弗に上り、前年同期に比し二千九十九万弗を増加したるも中繼貿易は蘭印の輸入防遏に因り依然不振を免れず、又同期間中對日貿易は護謨、鐵鑛石等增加せるも棉製品の輸出激減せる爲め輸出總額二千六百二十九万弗に過ぎずして前年同期に比し三百七十四万弗の減少となり、輸入は一千二百三十五万弗にして前年同期に比し百十九万弗を増加せり

當期蘭印經濟界は蘭邦政府新規寄與の一千九百万弗並に主要物產輸出増加に因り稍好轉を呈し、之が爲め紙幣發行高は七月一日の七千八百万弗より十二月末八千三百九十八万弗に膨脹し、前年末に比し六百八十六万弗の増加を示し近年稀に見る繁榮裡に越年せり

蘭領東印度 九月二十六日佛蘭西及瑞西の平價切下に伴ひ和蘭も亦遂に金輸出を禁止するに至り當領經濟界は此等の衝動を受け爲替及諸物價は一般に騰貴し之が爲蘭印政府は一般民衆の生活必需品たる衣類、食料品等の不當値上を防止するの法令を發布する措置に出でたり、當領主要物產たる

砂糖 は最近印度糖業發展の結果海外輸出に支障を受け十二月一日現在尚七十三万噸の在庫を擁し、來年度糖の出廻期たる四月末に於て旧糖持越二十万噸を有するものと觀測せらる、

金融界に於ては爪哇銀行は財界變動防止の爲本國金利の變更に追隨することなく、割引率も從來の四分に据置き靜觀的態度を持したるが期末に近づくに及び次第にインフレーション氣配を示し金融著しく緩慢となり、十二月十二日現在同行紙幣發行高は一億六千五百七十六万盾にして前年同期に比し六百七十五万盾増加したり、又十月に於ける卸賣物價指數は前年同期に比し輸入品九分、輸出品一割九分各騰貴せり

外國貿易は十ヶ月間の輸出四億三千百三十七万盾、前年同期に比し一割一分増加し輸入は二億三千三百十万盾、二分減少せしを以て貿易收支大に改善せられ一億八百二十七万盾の出超を見たり、就中

對日 貿易は砂糖、護謨、メイズ、タピオカ及同製品等激増せる爲輸出は二千四百四十二万盾と前年同期に比し二割二分の増加を示したるが之に反し輸入は糸、織物、化學製品、硝子製品、皮革品等重要商品が激減せる爲五千百八十三万盾と前年同期に比し一割四分減少し二千七百四十一万盾の入超となれり

英領印度 日印會商は七月二十日シムラに於て再開せられ、開會數回停頓狀態に陷りたるも其後緬甸は印度より分離することとし十二月二日より日緬會商をも並行して開催を見、兩會商成立期待裡に越年したり 當期英印爲替は一志六片八分の一中心に保合ひ日印爲替も亦日支間の不安を傳へられたるにも不拘七十七留比二分の一內外を唱へたり

印度 帝國準備銀行公定割引步合は昨年以來三分に据置かれ市中コールも概して二厘五毛に保合ひたるが、十一月以後棉花手形の出廻り早かりし爲期末一分七厘五毛より二分二厘五毛に昂騰せり、又同行紙幣發行高は些したる移動なく期末十九億九千百万留比を示せり 外國貿易は五月より十月に至る六ヶ月間の輸出八億六千三百万留比にして前年同期に比し輸出は七千五百万留比増加せるに反し輸入は五千六百万留比減少せり 內對日貿易は輸出一億一千四百万留比、輸入一億五百万留比にして前年同期に比し輸出は主として棉花の増加に因り二割一分の著増を示し輸入は絹糸布の減退と綿糸布製品及び人絹糸布交織の増加とに因り差引増減なし

要之當期は内には庶政一新を標榜して廣田内閣の出現、税制整理案の發表、行政機構改革問題の擡頭等を見、外には佛國西平價切下を端緒とする和蘭其他金本位ブロックの崩潰、成都、北海を始め支那各地に於ける不祥事件の頻發、西班牙内亂を繞る歐洲各國の政情不穩、並に日獨防共協定に引續く日伊協定の成立等當期は内外共に多事を極めたり(以下略)

フラン弱勢と我が國への影響
貿易業者には相當負擔増
爲替銀行筋の觀測

【東京五日發本社特電】フラン貨切下げの我國に對する影響につき爲替銀行筋では左の如く見てゐる フランの弗に對しての弱勢は當然ポンドの弱勢を伴ひ米英クロスは低落を來し、クロスの先行きは弱含みとなり恐らくは旧パリテイ即ち四弗八十六仙まで低落が豫想される、之を對米爲替に換算すれば二十八弗十六分五となり現在相場より一ポイント低落となるが、之によつて米棉の如き輸入原料國はそれだけ原料高となり一方輸出國の大部分の仕拂はポンドであり、之が据置かれる事となる爲め貿易業者には相當負擔となろう

法切下說に 市場は氣迷ひ
【東京五日發本社特電】五日東京爲替市場はフラン貨の切下げを繞へ而も其の切下げ程度尚不明の爲め、朝來對米は氣迷ひから出合殆んどつかず商内は極めて閑散であつた、而してフラン貨切下げの程度は不明であるものの、この影響で米英クロスは結局旧平價の四弗八十六仙程度まで下落するのではないかと一般に豫想されてをり、對英一志二片を維持する限り我が對米相場は二十八弗十六分五程度までの先安を豫想されるとしてゐるが、昨日の對米相場は前日に比し半ポイント安に止り又對英は影響なく大勢保合であつた

佛本國債急騰
【パリ五日發本社特電】パリ株式取引所は政府の決定を歡迎、フランスの證券就中政府公債の買物殺到孰れも急騰した

マグロ罐詰の取締を要望
競爭を防止すべく
合同鳳梨から陳情

臺灣に於けるマグロ罐詰は總督府試驗船照南丸にて試製し多大の好評を博したので、之を事業化すべく高雄州水產試驗場の設備の一部を借受け製造に着手した、而して昨年中は約五千箱を製造し、內地の共販に委託し之を賣捌いたが、合同パインとしては新事業の將來性に鑑み殖產局水產課に對し左の如く陳情を行つた マグロ罐詰業は現在のところ合同パインのみの事業となつてゐるが、將來は必ずや同業者の簇出を見ることであらう、之に對する措置を豫じめ講じておかねば鳳梨罐詰と同樣な業者の競爭を惹起するであらう、依つてマグロ罐詰事業についても萠芽の際から取締規則を制定し、工場設置には一々當局の許可を必要とする外移輸出に當つては製品の檢査を實施するといふ樣な方法を講じて貰ひたい

東邦炭礦 近く增資か
後宮信太郎、赤司初太郎兩氏が中心となり經營されてゐる會社に東邦人造石油、東邦炭礦、東邦炭礦等があるが、就中東邦炭礦は赤司氏を社長とし資本金五百万円全額拂込濟の會社で九州飯山にて年十八万噸、北海道雄生にて四十三万噸合計六十万噸を採炭し近時炭價の好況に惠まれ年八分の配當を行つてゐるが、引續き採炭設備の改良擴張を行ひ、北海道雄生炭礦から今年末頃から年五十万噸を採炭し得ることになつてゐる、此の東邦炭礦は各地に投資會社を有し中にも九州福岡にある大谷炭礦は設備の擴張を今年末に終つて年二十五万噸を採炭し得ることになり、又若松近くにある深坂炭礦は昨年から投資を始め今年末頃から二十万噸を採炭し得る豫定又朝鮮咸鏡北道慶源郡にある古乾原炭礦は二三年前から採炭設備にかかり來年から年二十五万噸將來は五十万噸を採炭し得る有望なる炭山であるが親會社たる東邦炭礦は事業擴張に資金を要するので遠からず資本金を倍額一千万円に増加すべく將來に右の傍系會社を合併して、二千万円程度の大會社とする計畫である

直接貿易關係者で振興委員會組織
商工省大阪貿易事務所が
主唱で阪神に設置

【大阪五日發本社特電】商工省大阪貿易事務所では、現在貿易局が有力財界人を以て組織の顧問會議や、各省局長を以てする委員會議が我國貿易政策の最高方針を決定するとは言ふものの現角實情に即せざるに鑑み、今回阪神間に於て直接貿易に携はる官民の一大貿易振興委員會を組織することになつたその機能が期待されてゐる

愈よ熟して來た林政の一元化問題
殖產局の產業局擴充案も
府政調査會の議題となるか

林政の一元化に關する問題は數年前から主張され、一頃は殖產局から山林課と營林所とを分離して山林局を創設することが目論まれ、次で十二年度の機構編成に當つては、殖產局から農務課と林務課とを切離して

農林局 を設置する案が持出され遂に不成立に至つた、併し名目の如何に拘らずとにかく林政機關を系統的に一元化するといふ論は現在でも强く主張されて居り、過般の新竹に於ける第一回全島山林大會に於ても本問題實現の促進に關する決議を行つた位である、之を要するに内地に於ては最高の林政機關として農林省に山林局があり、他面林業の實行機關として同省に營林局が設けられてゐる、而してその營林局の下に各府縣に營林署があつて現地に於ける營林事業にたづさはつてゐるところが

臺灣に 於ては、同じ國有林を指定林野と一般林野に區別し(區別の合理的根拠なし)指定林野は營林所が經營し、一般林野は殖產局山林課が(各州に依託して)經營するし、他面山林課は全島としての林政機關でもある、詰まり山林課は行政機關でもあり且つ營林事業をも併せ管掌してゐるが、地域によつては營林所も亦實行機關となつてゐる、そこで斯る二元的な林業政治を一元化し、統一的な山林行政は山林課で、現地の營林事業は營林所で行ふといふ風に改めたいといふのが本問題の内容である、その實行方法としては例へば山林課と營林課(假稱)とを督府に於て

並立せ しめ前者は行政機關として各州を通して經營し後者は各地の營林所(現在は營林所)を統轄する實行機關たらしめる、その具體的方法は色々あるにしても近く開催される府政調査會には行政機構改革上の重要問題の一として提出されるであらう、一方殖產局全體の機構改善問題については前述の樣に從來は山林局の獨立或は農林局の新設といつた計畫案も出たが、最近では產業臺灣の一元化といふ根本觀念のもとに產業行政の大宗たる殖產局を小區分することは寧ろ避くべきもので既ろ之を擴大强化して一大

產業局 たらしめようとの主張が有力となりつつある、例へば營林所の機構擴充などもその一つであり、一方產業行政とは密接な關係を持つ中央研究所を現在の如く掛け離れたものとせずモット連絡提携出來る樣機構を改革するといふ意見もあり、何れ之等も中研の衛生部切離し問題等と共に府政調査會の議題となるであらうと見られてゐる

帽子の國營檢查
來年度から實施

殖產局では既報の如く帽子檢查統一、品質改善、原料檢查創始といふ樣な趣旨のもとに帽子の國營檢査を實施すべく十二年度豫算に經費約十五万円を要求した、ところが豫算の査定に於て經費を削除され八万七千円に減額されたので結局人件費、各州檢查所借上費、機械購入費等によつて實行を期することとなつた、その計畫によれば、先づ陣容としては技師一名、屬一名、技手十一名、雇員十六名計三十名を揃へ(現在各州で檢査に當つてゐる職員を引繼ぐのが大部分)檢查本所を臺北、支所を基隆、新竹、淸水、大甲、彰化、臺南、高雄に置き、檢查料收入に於ては檢查手數料を帽子一個に付一錢と定め總數六百六十万個(十年度)につき六万六千円を豫想してゐるが將來は一千万個即ち十万円に向上せしめる意氣込みであるが原料檢查に當つては檢查手數料を徴するや否や目下のところ未定である

臺中米價(六日) 蓬萊米一〇円八〇錢、丸糯一円二五錢(合中等品)

各社別移出糖
糖種別、港別

糖業聯合會臺灣支部調査、新式製糖各社の一月中移出糖は高雄積二百四十万四千百五十五担半、基隆積三十七万六千九百七十担計二百七十八万一千百二十五担半にして昨年十一月以降の累計高雄積三百八十七万二千五百九十九担半、基隆積四十万二千百七十五担計四百二十七万四千七百七十四担半に達した、累計移出糖を糖種別にすると(單位担)

	高雄積	基隆積
直消糖	[illegible]	[illegible]
白糖	[illegible]	[illegible]
原料糖	[illegible]	[illegible]
計	[illegible]	[illegible]

即ち兩港合せて直消糖二百四十一[illegible]

會社別、港別にすると(單位担)

會社別	高雄積	基隆積
臺灣	一、四〇一、三二二	四、〇〇〇
帝國	四、五二六	二六、七七六
源成	二、八〇五	―
明治	八〇七、四四二	―
鹽水港	三四三、六七四	一七、三〇四
昭和	―	五五、二二五
大日本	一、二〇七、八八二	六六五、一〇〇
新興	四六、〇〇〇	―

小麥の麹を原料に新飲料製造に成功
新規用途開拓の發明現はる
小麥增產に拍車

從來小麥を製粉する際、副產物として多量に得られる麩は、炭水化物、蛋白質、脂肪等の榮養素を多く含んでゐるが、多量の纖維質が在るので、そのまま食用に適せず主として家畜の飼料に用ひられるに過ぎなかつたが、兵庫縣武庫郡御影町、磯山正衛氏は多年研究の結果麩を原料として榮養に富み風味佳良な飲料資料を製造することに成功、麩の利用範圍を擴大するものとしてその工業化には多大の期待がかけられてゐる、いま其施の一例をみると次の通りである

小麥麩七瓩に小麥粉三瓩を混ぜ麩粉の合計を約四〇%とし、これに水約二〇立を加へよく攪拌した後鍋に容れ、適宜の方法で煮沸し澱粉を糊化せしめる 次にこれを冷却して攝氏九〇度の温度と澱芽粉一瓩を加へ時々攪拌しつつ前記の温度に約九時間保ち、麦芽粉中に含有せられる酵素によつて澱粉を糖化すると共に、蛋白質の一部を可溶性遊離とする、澱粉の糖化が終つた時其の溶液に約四倍量の水分を蒸發せしめ、乾燥煮詰として

これをロール機を用ひて細粉とし平鍋に移し、加熱焙燒して攝氏約二〇〇度に至らしめると糖分をカラメルにすると共に原料の他の成分の複雜な分解物の生成によつて佳良の香味を具有するに至る

而して焙燒を終つたものは蒸溜釜に移し、約二〇立の水を加へて煮沸し石炭乳を加へて浸出液の酸性を中和する、浸出物は殘滓と共に濾過し、これを平鍋に移して加熱するか或は眞空蒸發鑵に移して水分を蒸發し浸出物を乾燥し更に粉碎器によつて細末の製品となし約四〇瓩の製品が得られる

製品は吸濕性の黑褐色の細末で、水に完全に溶解するので、これに砂糖、クリーム等を添加する時は佳良の香氣風味を有する飲料が得られ、この飲料は可溶性蛋白質カルシウム等を含有するので榮養上の効果を有するのみでなく、カフエイン等の如きアルカロイド性刺戟物を含有しないので幼兒病弱者などまた一般の嗜好飲料として好適であると

基隆港の對岸貿易
前年に比し著減

【基隆電話】基隆市役所にては市と最も關係の深い對岸の貿易調査を行ひ將來の對策を攻究する事としたが、十一年中の輸出入額は左の如く飛躍漸減せる爲め十年に比し五百十六万餘円の減額を見、市內貿易商に大打擊を與へてゐると

	十一年	前年比增△減
△輸出		
厦門	[illegible]	[illegible]
福州	[illegible]	[illegible]
汕頭	[illegible]	[illegible]
其他	[illegible]	[illegible]
△輸入		
厦門	[illegible]	[illegible]
福州	[illegible]	[illegible]
汕頭	[illegible]	[illegible]
其他	[illegible]	[illegible]
合計	[illegible]	[illegible]

產組と對立する肥料商の救濟策
商業組合を組織せしめ
沒落の悲運から救ふ

【東京特信】議會提出中の肥料取締法中改正法律案は、愈々貴族院を通過したが、右特別委員會に於て、產業組合對肥料營業者との摩擦問題が鋭く追究されるに至つたので政府はこの調整方針を特別委員會最終日に次の如く言明するところあつた 即ち、山崎農相は今後商工當局と十分協調を保ち、兩者間の調整を圖る」と約、商工省村瀨次官は『肥料商業者に就ては、近年產業組合の進出に伴ひ、種々問題を生じつつあるが、當局は肥料、商業者をして商業組合を組織せしめ、その改善合理化を促進すると共に、產業組合との間に圓滿な協調を期し度い』と產組の進出によつて沒落しつつ在る肥料商を、商業組合に收拾組織化し、その自主的更生と經營改善により、この摩擦面を解消せしめんとの方針を明かにしたわけである、然らば產組の進出以來、全國の肥料商は如何に沒落し、又組織化されてゐるか、いまこの程農林省から發表された調査によれば、左表の如く賣貸營業者は全國で約五千名の減少を見てゐる

業別	昭和元年	同五年	同十年
製造業者	[illegible]	[illegible]	[illegible]
輸入業者	[illegible]	[illegible]	[illegible]
移入業者	[illegible]	[illegible]	[illegible]
賣買業者	[illegible]	[illegible]	[illegible]

右の肥料賣買業者の減少が、悉く產組進出の影響に因るものではないが、その大多數が多かれ少かれその影響下に在ることに、農林省に於てもこれを認めてゐる、一方組織化の方面を見ると、反產運動を契機として促進され、十一年調査では、全國的團體が五、地方的團體が百三十六組合、うち同業組合法に依るもの二十、同業組合準則又は任意組合に依るもの七十一、商業組合法に依るもの四十五組合となつてゐる、以上の情勢から觀て、商工省に於ては今後肥料賣買業者の任意組合及び同業組合法に依る組合を、可及的商業組合法に依る組合に改組方を促進するものと見られ、これに肥料取締法を適用してその配給的使命を適正に誘導する意向の如くである

經濟時事
投機思惑に光る日銀の眼
資金の貸出に警告

諸物價の騰勢は新內閣の健全財政の目標が物價の抑制、惡性インフレ防止にあるところから一時停頓の形を呈したものであるが、國防豫算の膨脹が續く限り、それが漸進的であつても結局インフレは避け難いことと看做し最近になつて再び擡頭して

軍需品の 需給には窮屈なものがあり、それと呼應し、若くは先驅を爲して株式市場も再び騰勢を示して居るが、大藏省としても日銀としてもその成行きを靜視し、特に日銀としてはその歐響する範圍に關し甚大の注意を拂つてゐるらしい

というのは、物資の需給に依つて物價は騰落し、また一方

通貨膨脹 の程度如何に依つても、それが上下するのであるから、その根本的方策を通じて之に姑息的手段を探ることを避けようとして居るものの、昨今の騰勢は必ずしもさうした原因の外に、思惑が助長されて居ることは明らかで、それも商取引としては止むを得ないかも知れぬが、不當の過剩投機は却つてその後の反動を招く恐れがあるばかりでなく、時に

物價の騰 勢が著しい場合は、紙幣の膨脹を促すのは物價の騰貴が紙幣の增發を誘致する場合のあるのは明かである、日銀が如何に通貨の膨脹を防がうとしても、思惑の盛熾に連れ過去に多くの例を見るところであるから、日銀としては飛躍的に投機の抑制に乘り出すかも知れない

◇

その場合日銀として採る第一手段は投機資金の貸出に對し、警戒を發することであるが、今日の市中銀行には過去の苦い經驗と現在の立場の重大性から株券擔保の貸出に就いては少からず自省して居り、それほど日銀の監視を必要とはしないが、二、三の銀行の間には、なは利殖を離るの結果として貸出資金を

株式擔保 に向けるものもあり、更に株式擔保以外に最近は商品思惑も相當の額に上り居り其方の擔保に就いては市中銀行も不知不識の間にその背後の力を貸して居る場合もあるらしい、しかも商品思惑は、それが不當の騰貴となりもさらに遲延にして、それの騰落する範圍も廣いものであるので、日銀としては特にその點を注意し、今後の情勢如何に依つて進んで積極的措置に出づるかも知れぬと見られてゐる

商況(六日)

島内米肥

臺米現物相場

基隆在庫米

	六日現在
南部二期在來米	[illegible]
北部二期蓬萊米	[illegible]
中部一期蓬萊米	[illegible]
南部一期丸糯米	[illegible]

高雄在庫米

	六日現在
二期蓬萊米	一、九〇六四〇
二期丸糯米	[illegible]
二期在來白米	[illegible]
二期在來米	八、〇九四

正米市況後場

島內肥料相場 現物岸渡

大豆油粕	二円四二錢
獨逸	[illegible]
內地硫安	一〇円二〇錢
過燐酸(七貫五入)	一円二七錢
硫酸加里四八%	一四円〇五錢

期米

大阪期米後場

各地期米引跡氣配

大阪 五〇錢、五二錢　東京 大五、六　神戶 二八錢、三〇錢

堂島兩建控除俵合

堂島在庫米

內地玄米	一、二二四、五二六
同 白米	一、八〇二
朝鮮玄米	一一〇、五七六
同 白米	五八、二二〇
臺灣玄米	七一、五八五
同 白米	[illegible]
碎米	二三、六四九

堂島前場主なる手筋

賣方 三木、地場軟派、朝鮮筋、中東筋　買方 東京筋、地場强氣

堂島前場先限主なる手振

賣方 田中龍一、二〇〇、磯崎一、〇〇〇、磯崎八〇〇、北川五〇〇、買方 上柳一、八〇〇、岡米五〇〇、香川二〇〇

堂島米況前場

【大阪六日發】各地と前近の不昧に三十二円〇六錢と寄り、落ちた商と東京の連續買に一円台へ引締めたが地場マバラの賈煽りと東京筋に結局止は二十一錢と新高値に奔進して終る

堂島米況後場

【大阪六日發】後場は株式前場引の急騰を受け人氣再硬化し當限二丁高中限三丁高先限は三品筋武村と地場强氣筋買に三十二円三十錢と九丁方寄りアト三木の崩れと武村の猛烈買進みに新値追ひとなり結局當限三十二円十九錢中限二十五錢先限五十二錢と新高値に引けた

株式

東京長期前場

堂島雜觀

【大阪六日發】アメリカの一齊高と株式の反騰に買氣再燃頭となり殊に東京連續買と地場の買煽りに止尻形勢一變し又も新高値へ奔騰し目先も東京筋次第と見られる

北濱雜觀

【大阪六日發】軟材觸されたフラン貨再切下も今の所影響なく米國の株強とも弁談を得へ豫算の衆議院通過も好感され諸株一齊反騰して寄り紡績人絹株とも三品高に概ね前日の高値に反騰し砂糖株も原糖高に引締り日鐵は金塊高、鋼管はアメリカ鋼材値上と共に強調を示し東新も百六十三円台へ低騰を見せた

東京株況前場

【東京六日發】アメリカ各市場の一齊高を入れて再び押目買人氣の擡頭となつたが休日控へから安値突込の諸物もあり押目買となり潰せフラン貨切下げ實現せぬ爲め一円以下一円內外引返したが東新は二十鉄安以下概ね軟調を辿り古河電氣のみ一円四十錢高、其他洋モス、日石、電化等二、一円安、流金株、炭礦株及び綿業等は稍一二円高程度に小倉製鋼の四円高注目さ東株は雜株の好勢に刺戟され旧二円八十錢新一氣に五円四十錢方急騰して引けた、短期一外高寄を入れ再び買氣旺盛となり新東百九十九円五十錢と一円二十錢方上放れて高寄の展開で六十円台を突破して三円十三円と二十錢と又新値をつけこれ十八円四十錢とに反落大引は百五十三円まで昂騰し一般に一齊に反騰氣勢を示し頗る良好な場面であつた

爲替

臺銀建値

穀肥

大連特產前場

大連特產況

【大連六日發】各期寄りに賣物少く保調を示し大豆は產出筋の現物買ひ先買ひ其商問屋先物買、豆粕は先は商强氣と奧地買ひ邦商小口賣り、賈物邦商現物買ひ邦商小口買ひ問屋商房買戾し

神戶豆粕役場

神戶市中相場

大豆現物九、七五　同先物八、九〇　豆粕現物二、三七　同先物五、一〇　小麦內地物九、六〇　麦粉百白四、八二　硝石現物二、六〇　数滿洲物三、六五　秋上海物二、五〇　過燐酸拾％物一、一五

神戶硫安相場

日本窒素物	三円六二、四錢
三井窒化物	三円四二、四錢
獨逸バラ物	八八、九円

富民 三月號 一冊十七錢(送料共) 六ヶ月(同)一圓 最新の蔬菜を 理想的な鶏舍 工業を訪ねて 農民のための 奉仕的雜誌 富民協會

全國一 朝顏 菊と カタログ進呈 兵庫縣甲子園 小松園

アーオー 結核免疫元

AO は發賣以來滿十年、此間日本は勿論殆んど世界各國に於て多數の實地醫家に愛用せられ常に其の効果に對して多大の賞讚を博して居る。

AO は過去二十年以來、其發見者並に多數の研究員に依り年々研究に研究を重ね改良に改良を加へ製劑毎に嚴密の動物實驗を經て始めて發賣せらる。

AO は即ち有害無益なるアレルゲンを含有せず、必要不可缺のイムノゲンのみで出來た獨特の菌製劑なれば其の使用に當り毫も不快の副作用を發することが無く而も効果は顯著である。

AO は治療には凡て第一號を用ひ、輕症肺結核(早期浸潤、肺門浸潤、肺門淋巴腺結核等)は勿論、眼科結核、肋膜膜炎、皮膚結核、外科的結核、泌尿生殖器結核等に對して特に有効なることが多數大家の實驗報告に依り證明せられて居る。

AO は豫防的にも應用せられ、就中、潜伏結核、淋巴腺腫、虛弱體質、結核疑症等に對して屢々良好なる効果を發揮し、所謂腺病質兒童並に虛弱學生に對しては其の發病豫防と體質改善の爲に試用せらるべき最良の方法である、此場合は第二號を使用する。

AO は又診斷的にも優秀なる成績を示し治療を兼ねたる無害の診斷法として應用せられる。即ち一般者には結核諸症の存否罹患者には豫後判斷等に何れも良好なる成績が實證されて居る。此場合は治療法に準じ第一號を使用する。

AO は其の上使用回數少なく使用法極めて簡易にてし而かも無危險副作用皆無で有るが故に實地使用に際して些しも懸念を要せぬ。詳細なるAOの解說使用法等は發賣元に請求されれば直に贈呈する。

發賣元 大阪市東區北濱四丁目四〇番地 須藤洋行 電話北濱六〇七番

丸久式製粉機 丸久製粉機 丸久手廻製粉機 用途 十馬力用 一馬力用 五馬力用 牛馬力用 三馬力用 足踏用 其他各種有 米、小麥、玉蜀黍、大豆、其他一般穀類、藥石、ソバ、胡麻、タドン原料、珪土、木炭、トウガラシ、コーヒー豆、料料、澱粉、香料、牛馬飼料、肥料原料、染料原料、化學工業製造原料、其他一般細粉製造及ジャム、味噌等ノ摺潰シ、攪拌混合ニ最適なり 動力用に同じく各部原料に應用して能率石臼の五倍 大規模大量製作により可成廉價提供 (カタログ進呈) 大阪市東區天滿橋京町電停前 久保田工業所 電話東三〇〇五番

せきづゐ病 神經痛リウマチ骨膜炎 手足引ツリ、腰痛足立たず、脱肛、背筋痛み、シビレ等惱み出來物痛みに、足腰萎れに、耳鳴り、出血、肺病、不眠、其他あらゆる病に古い病も一時間早くなるを覺え内に不快感から好轉す。此方法を知りたい方は早く御申込下さい 定價一圓 五十錢 [illegible]